The University of Jordan
THE LIBRARY

הצפה

ולישי כ"ה תשרי תשל"ז (19.10.1976) . שנה 11357 . המחיר 1.65 ל"י, כולל מס ערך מוסף

עתון יומיומי העולמית של המפלגה הפועלית המאוחדת
מייסד ועורך ראשון: דוד בן־גוריון ז"ל

...ור ידלין נעצר אתמול

...תו נעצר מרדכי אליסון לאחר שהמשטרה סירבה להעניק לו מעמד ...מדינה ● שני אנשים נוספים נחקרו אתמול ע"י המשטרה ונראה ...ם נעצרו ● אצל החשודים הוחרמו מסמכים רבים

הכיוון לעניד בכנ... אתמול לחקירה, ...ר אליסון, שהיה ...לעבורות חוק של ...ואשר הבע ביטוי ...נד של עד מדינה.

...וד בעריכת דישומים ...ל תברה שעמד ב... ...ר קיבל כספים במר... ...ר בעיסקת „מדיקל ...ין ואליסון שנעצרו ...ו עוד שני אנשים ...נעצרו במשך הלילה. ...קרים עסקו בעריכה ...ל החשודים המעורב... ...ריטו מסמכים רבים. ...פרסים במבצר מפע... ...ל צוות החיפוש חתם ...ל־אביב אריה אבן־

בא ידלין ...פט להוצאת ...מעצר נגדו

...דות להבא את ידיד ...ידלין בפני שופט. ...נאת צו כעצר נגדו. ...רך לציין בגלי ה... ...דה המיוחדים למר ...ה־סנגור בתל־אביב ...תר מכילין דולר

...ת את קשריו של ...שים אחרים, תצלר ...הפלמת הכסף. ...ו הודיעו אנשי ה... ...לין בתום חיפוש ...נכחותו. צוות ה... ...ד עם כך ידלין אל ...ון תל־אביב ושם ...וא נעצר לחקירה.

הכיר לבדוק ולעיין בפרטי־כל החשבות הקודמות.

קמחי — השב קיפיית

רים, צלמים ועתונאים, מחה כל הצה... על רברי הקצין.

„הייתי רק איש ביצועי", מען. „אני חף כפשע ואיניני יודע על עכירות אחרים.

פרופ' דזורן: „אנו שותתים דם אך נכנעים"

„אנו שותתים דם אכל בעבור את ...הי" — אמר אמש המרעוד להיות ...יר מרכז קופת חולים, פרופ' דזרן, בשיחה ל„מבטי בטלוויזיה.

בקופת חולים הוקפאו לפי שעה ...ההליכים לבחירת יו"ר חדש, ופרופ' דזרון נמנע מלבטא כל תחזית לגבי ...התפתחויות. „העתידנו, אם וכאשר ...יוכר סעמדותו של אשר ידלין כנציג בנק ישראל.

פרופ' דזרון אמר, כי הנהלת קופת חולים תשמע „רק לקבועות המוס... מכות של המוסדות המכלכלים ב... „משרד שלמה". בשלב זה במשכת ...העבודה השוטפת התקינה של קופת חולים, הדגיש, בציונו את הסמירות ...של מזבדי המיסד מאז וכתכרה.

לשאלה אם תיתכן חזרתו של מר ידלין למרכז קופ"ח, אם לא יחמבה

(סוף בעמוד 2)

תאורך בעצרו של „מאיר קמחי" — השב קיפיית

על בעצרו של סר אשר ידלין רמז קצין משטרה עוד בשעות הבו... קר כאשר ביקש משופט השלום בת"א להאריך את בעצרו של מאיר קמחי ...החשב הכללי של קופת־חולים.

השופט אריה אבן־ארי הגלים להאריך את מעצר תחשוד עד ליום ג', ועד אז יציין השופט בפרוטוקו... לים של הישיבות הקודמות ועל סמך ...זאת יבקר את החלטתו.

החוקר דכ־פקד ראובן ויינשטיין ...מסר בבית־המשפט, כי המשטרה עו... מדת לפתוח בשורה של פעולות וח... שות. לדבריו, נתגלו עובדות חדשות ...המצריכות את היעצרו של קמחי ...בעצרו. שחרור עלול לחבל בחקירה ...— אמר הקצין.

הקצין טרב לבסוף מי הם האנשים ...החדשים שנעצרו וכה מספר הצור... רים. רמיק וינשטיין אף ציין, כי ...המעצר בוצע רק אתמול וכי השיקול ...לביצוע המעצרים הוא ענין משטרתי.

ביב החשוד עריד אריה קמחי הוד... רעם על דרך ניהול החקירה וסיפו, ...כי המשטרה הפלוה את קמחי לרצה ...לעמת החחורים.

הקצין: לא היתה הפליה. כשמ... תחנו בחקירה שקלנו מאיזה קצה ...להתחיל.

דו"שיח בין עו"ד קמחי ...לבין רפיק ויינשטיין

הסניגור: מדע ישב קמחי 13 יום ...במעצר והאחרים היו חופשיים ולא ...הששתם שיתבלו בחקירה?

הקצין: בבר עניתי על כך.

הסניגור: נכון שהחשוד הציקרי ...הוא ידלין?

הקצין: ידלין הוא אחר. החשודים ...בפרשה.

הסניגור: תציקרי. החשוד בה?

הקצין: אינני יודע עדיין מי הוא ...העיקרי.

הסניגור: אולם בדיון של פרופ' ...ברק ובדיון בלשכתו דובר שידלין ...הוא העיקרי.

הקצין: לא מוכן להעיד על שיחות ...ודיונים שנערכו ולגבי תוכן הדו"יח ...הוא סוד.

...האם נעצר ידלין?...

הסניגור: האם נעצר ידלין?

הקצין: אינני יכול לענות.

עם זאת נאות הקצין לדשום לשר... פט צל פתק את שמות העצורים.

בהמשך דברי ציין הקצין, כי ...אחת הפרשיות שקמחי תשוד כמעורב ...בהן הוא פרשת ה„מדיקל סנטר", ...מליון לירות ורבע הלכו לאיבוד ...בעיסקה זו, אמר רב פקד ויינשטיין.

להלן נשאל הקצין על ידי הסני... גור: האם קמחי נטל אגורה אחת ...מכסף זה, היש לזם עדות בענין זה?

הקצין: לא יכול להתייחס.

הסניגור: האם ישנה עדות שידלין ...ואחרים, להציא את קמחי, קיבלו ...שוחד?

הקצין: לא מוכן לדון בתומר ה... ראיות.

הסניגור: נכון שהחדיח של פרופ' ...ברק נמסר לידלין?

הקצין: כך זה פורסם. אני אישית ...לא ראיתי את הדו"ח.

האם הופעלו לחצים פולימיים?

הסניגור: האם הופעלו לחצים פו... ליטיים לגבי מעצר ידלין?

הקצין: לא.

הסניגור: האם אליסון אמר מלה ...אחת נגד החשוד קמחי?

הקצין: סטרב לגלות.

הסניגור: נכון שאליסון לא אמר ...מלת אחת נגדו, אלא רק לגבי ידלין ...ואחרים.

הקצין: זה לא לענין.

בשלב זה החלים השופט אריה אבן ...ארי לתאריך את המעצר ביום אחד.

גרתתה בקשת אליסון להעניק לו מעמד של עד מדינה

מעצרו של סר ידלין לא בא כהפתעה. הוא בדבר על סמך החלטה של המפקח הכללי של המשטרה ...בארשות היועץ המשפטי למשלה. נודע, כי המשטרה דחתה את הצעת ...מרדכי אליסון להיות עד מדינה, ...משום שלא דיבר אמת. כזכור, ...הציע בר אליסון להיות עד מדינה ...בתנאי לגילוי עובדות חדשות בפר... שיות הנוגעות בחקירה.

מר ידלין וכר אליסון הובאו לח... קירה בשעות לפני הצהריים. בשעות ...הצהריים הובאו לחקירה עוד שני ...אנשים.

עוד נודע, כי המשטרה חוקרת ...עתה שלושה אנשים העוסקים בנר... הל. תברה ספיימה, אשר ביצעה ...בעבר עסקות עם קופת ואשר קיים ...חשד, כי היו קשורים עם אחד הדר ...שורים בפרשה.

נודע, כי לחיום הוזמנו למשטרה ...אנשים נוספים לשם חקירה.

משרד האוצר הצרכתי יחקור אם דאגו השתמש מתשלום מיסים

פאריס, 18 (יופ"ש וע"צ) — ...משרד האוצר הצרפתי עומד לפ... תוח בחקירה ביחס לטענות בי ...ינון המסוסים מרפל דאגו אשם ...בהשתמטות מכיסים בסך 300 ...מליון דולר, הודיעה היום לשר... כת התובע הכללי בפריס.

הלשכה מסרה, כי פרסים על ...האשמות אלה, שהועלו בידי ...מגלה החשבונות הראשי לשר... בר של מפעלי דאסו דנו אחר ...ופרסמו בשבועון „לה פוראן", ...המעבדן למשרד האוצר לשם ...תקירה.

הגר"ש גורן: הסכמה בקריית ארבע לחלוקת מערת המכפלה

„מספר אנשים בולטים בקרית אר... בע הסכימו להצעתי לתלק את מע... רת המכפלה בין יהודים לערבים" — אמר אמש הרב הראשי לישראל שלמה גורן כשנשאל בענין הצ... עתו לחלוקת המערה.

בשיחה ל„מבט" בטלוויזיה אישר הרב גורן, כי לא הציג את תכניתו רשמית לשום גוף, אך שוחח עליה עם אישים שונים והתרשם, כי ישנה נטייה לתמוך בה. הסיבה לכך, לד... בריו, היא רצונם של כל הצדדים לאפשר תפילה שקטה במערת המכ... פלה.

לבסוף ביקש הגר"ש גורן להוביר כי „מערת המכפלה אינה שייכת רק לאנשי קרית־ארבע וכי גם אחרים רוצים להתפלל בה.

פורד: לא יהיה הסדר כפוי ולא ויתורים חד־צדדיים בפתרון סכסוך ישראל־ערב

וואשינגטון, 18 (עמ"א) — הי... נשיא עודד הבריז לדום כי מכסכוך הערבי־ישראלי לא יהיו פתרונות כפויים ולא יהיו ויתורים חד צד"... דיים.

הנשיא אמר את רבריו לכתב סמ"א בראיון שהתנהל בצורה שאלות ות... שובה בכתב.

פורד הוסיף כי „פתרון צודק ובר־ קיימא תלוי ברצון הצדדים עצמם, אם כי אנו מוכנים לסייע להם עפ"י בקשתם, כפי הענינו בהצלחה ב־ מלוש השנים האחרונות".

עוד הסיף כי הילסים בינינו ובין מדינת ישראל איתנים.

ההסכמים שהושגו בין ישראל מצ־ רים וסוריה מכשיכים לפעול בתר־ לחה.

אף לא חיל ישראלי או מצרי אחר בת כסיני וגם אין הלליב ברמת ה־ גולן. כתוצה הבהירות באחור בחלו חוכים כתוצאה מכל לחיזוק, הכריז הנשיא פורד.

עוד אבר בי חשוב, לעמוד על כך שהסכם ההפרדה הסני במיני הוא ההסכם הערבי־ישראלי הראשון ש־ אינו רק הפסקה אש בעקבות מל־ חמה.

הנשיא הוסיף כי בשנתיים האחרו־ נות הציע סיוע לישראל המבוסס ביותר ב־40 אחוז מכל הסיוע שישר־ ראל קיבלה מארה"ב מאז 1948. בו־ ה־ הוא הכוחות הצבאיים של ישראל הוקים הרבה יותר בשנת אוקטובר 1973 הודות לנשק אמריקאי ולחמ־ למה הנמוכה והכיסרים של הישר־ אלים. אנו נוסיף לבסף לישראל את הבכיכה הבדיגה, הכלכלית והצב־ אית הדרושה להבטחת בטחונה.

עמדת ארה"ב לגבי אש"ף לא נשתנתה

בנוגע לאש"ף אמר, „אנו יכול להגיד באותה נגרך כי עמדת ארה"ב איתנה ולא נשתנתה".

ביחס לדיון הבא אחר פורד: „אני בטח להיות הנשיא הראשון שכשם בצדדים אקסיסטיים חוקים ומקיפים כדי להלחם בחרם ולשים קץ לאפליה. אני מכבד את דעותיהם של אלה הקוראים לצעדים נוספים. חילוקי הדעות שלנו הם רק ביחס לאמצעים ולא ביחס למטרה. הת־ נגדותנו הבוסיית והלגלית לחרם ב־ דורה לבל.

„לא אסביל בי חרם של גורמים ...ניתי בשיא. עליבו להבדיל את ורם המתגרים סבריה"ם ואני מבטיח בי לא אניח לענין זה. אני גם אפעל עם הקונגרס כדי לשנות את החוקים הקיימים כדי להגביר את הסיכויים להגירה גדולה ביותר".

הושג הסכם בפסגת ריאד להפסקת אש סופית בלבנון

צבא ערבי בפיקודו של הנשיא סארקיס יכפה את הפסקת האש על הצדדים הלוחמים ★ סאדאת ואסד התפייסו ומצרים וסוריה יחדשו את היחסים הדיפלומטיים ביניהן

ריאד, 18 (ע"ר, יופ"ש וע"צ) — בועידה הפיסגה הערבית הנ־ קיבה כאן תושג הסכם להפסקת אש סופית בלבנון והנשיא אליאס סרקיס יפקר על צבא ערבי שמטר־ דתו תחיה לבעות את הפסקת ה־ אש בארצו, אמרו כאן הערב מקו־ רות יהודי דבר.

בשעה שנודעו כאן פרטים על הסכם השלום שעובר בועידת ה־ פיבגה הערבית שבערבה בהשתתפות 5 מדינות ערביות ואש"ף, אמרו מקורות סוריים בי פוריה ומצרים הסכימו לחדש את היחסים הדיפ־ לומטיים ביניהן.

מאיאה ואסד התפייסו

הנשיאים סאדאת ואסד ותתבקו היום במחוות של התפייסות, לאחר מתשים של יריבות עזה שהחריפה את המשבר בלבנון.

הפיקוד על כוח השלום הערבי ה־ יה הנושא האחרון בסכסוך עבודת שהוגש הערב למנהיגי לבנון, מצ־ רים, בוריה, סעוריה בוויית ואש"ף.

מצפים כי בתום הועידה תפורסם הודעה מיוחסת הקובעת את הק־ ווים הכלליים של הסכם להפסקת האלימה.

מפמן הסכידה בן 13 הפעיפים הוכלם היום בידי הנשיא ברקים, ערפאת ושרי החוץ של 4 מדינות אחרות.

הצלחה אישית למלך בעודיה

ההפייסות בין מצרים וסוריה שהיתה בבהלך הועידה, היוותה הצלחה דיפלומטית ניכרת לחאלה מלך פעודיה, בארח הועידה.

הנשיא סאדאת ביקר היום אחה"צ אצל הנשיא אסד בחצון ההארחה הבלבתי, ולאחר בבן יצאו השנים לסיבה הנעילה של ועידת הפיס־ גה.

גם עראפה ביקר אצל אסד ושוחח עמו 45 דקות. בכו"כ קיים עראפה פגישה בטוחה נפרדת עם הנשיא סדקיס.

הנשיא סאראה שוחח היום עם שונאים של התפייבות עם הנ־ שיא אסד, ואמר כי סיכמו דיאד עיזרה את תקוותיהם של אוייבי ה־ ערבים.

לדבריו רדיו ריאד אמר סאדאה בי 1977 תהיה שנה של תחוה ח־ שובה לקראת פתרון הסכסוך הערבי־ ישראלי.

סעיפי הכנית השלום

המקורות אמרו בי הוכנית השלום קוראת ל:

— הטבקת אש מיידית והפסקה מלאה של כל מעשי האיבה.

— נסיגת כל הכוחות הסדירים ו־ הבלתי סדירים המעורבים בסכסוך לעמדות שתסכו לפני פרוץ המלחמה באפריל. אכזבקד.

— חזוק כוח השלום של הליגה הערבית בחיילים ובנשק.

— ביבוד הסכם קהיר 1969 מצד הפלסטינים. בסמנרת הסכם זה מוני־ בלת גוכחוה הסתבלים למחנות הי־ פלוים שלהם ולאיחוה ערקוב ב־ דרום מזרח לבנון.

(סוף בעמוד 2)

ובינתיים נמשכים הקרבות בביירות ובדרום לבנון

ביירות, 18 (יופ"ש, ע"ר, וע"צ) — בועידת שרד היום שקם בחיבוה מאלרי ממזרה לביירות ומבאיר, מרדום לבירה — שב עזמיים אלה מול אלה הסדים והמסלמים עם המחבלים, נכרו הפגנה והלוחמ־ אש בין נוצרים ומסלמים בביי־ רות עצבה ההחדשה הקרבות כי ירוה מארג עין, בקירבה נבול ישראל, והנוצרים אף הדיקו כי בבמו עיירה זה.

בביירות שוב הפגיזו שני הצדדים שבונות מגורים בלא אבחנה, ונרמו לעשרות אבירה בנפש. וזאת למרות שהיום בשעות הבהרים סמרה לה־ בנס לתוקפה הפסקת אש. נספר בי לפחות 59 איש נהרגו היום בביירות:

30 באיזור המופלמי ו־29 באיזור הנוצרים.

הקרבות התחדשו גם בדרום, ואנ־ שי מליציה נוצרים הקפו והפגיזו את העיירה המוסלמית מארגיזיון.

תחנת שידור נוצרית, ששידוריה אינם תמיד מדוכנים, מסרה כי ה־ נוצרים בבשו את קטרקסיני הצבא במארגי עין, אולם נוסעים שחזרו הבוקר מן העיירה, המרוחקת 8 ק"מ מגבול ישראל, אמרו בי הדבר אינו נכון.

בביירות גרם היום פגז אחד ל־ 25 נפגעים, כאשר נפל על הוד של אנשים שהמתינו מחוץ לסאפיה למ־ נת הלחם שלהם, מרחק מועם ממש־ רדי מוכנות הידיעות „יוניטד פרס" ברחוב חמרה.

משקיפים דיפלומטיים בביירות ה־ ביעו את התקוה כי התפייסות אם אכן תתממש, תפל בבירה דבה על השגת הסדר בבלתכת האזרחים הל־ בנונית בת 18 החודש. אולם הסלמת האלימות בעיר הבירה עצמה עיימשה תזכורת כי בלבנון מתנהלת לא רק מלחמה אחת כי אם שתיים. הנוצ־ ר"ס והמוסלמים רמזו בדורות, כי אינם מאושרים מתנאי ההסדר שהו־ שג בועידת הפיסגה בריאד.

לפי ידיעות מריאד נראה, כי מר־

קארטר: אש"ף אינו יכול להיות צד במו"מ ליישוב הסכסוך

אטלנטה, 18, (עמ"א) — „אש"ף אינו יכול להיות צד ב־ מו"מ על יישוב הבעייה הפלש־ תינית. אש"ף הוא הנועת גרילה ואין הוא ממשלה. הוא לא בחיר ואין הוא מייצג את הפלשתינאים. אין הוא יכול להשתתף בהזיעה שלום בלשהי, בשום־שעמדתו הי־ מוחרת הוא נגד הסכם שלום ה־ מביר בזכות קיומה של ישראל", דברים אלה אמר גימי קארטר, המועמד הדמוקרטי לנשיאות ארה"ב בראיון עם כתב סמ"א.

בהשובה על שאלה אם לדעתו צריכה ארה"ב להביא לישראל גם סיוע כלכלי וגם סיוע צבאי, אמר קארטר, כי הוא תוכך בהחלט במתן סיוע כלכלי לישראל ואף בי־ תמיכה פוליטית, כדי לקבטח את בשחונה. הוא מתנגד לכתן הסיוע ב„שיחת השוק הפרוי", לדעתו צריר־ כה ישראל לקרם בהבריבה האמריקאיות, כדי שתוכל לקחת על עצמה את הסיכונים הכרוכים ל־ מען השלום.

מר קארטר המשיך ואמר שצריכה להיות מדיניות אמריקאית ברורה של מכירת נשק לסראל, בולל נשק הנקסה מתוחכם. לדעתו אסקת ה־ נשק האמריקאי למדינות ערב לא הגדילה את השפעתה של ארה"ב ואף לא הביאה לייחר יציבות ב־ איזור.

משנים במדיניות קיסינגר

בענין שני הסכמי הביניים בסיני שהושגו בתיווכו של ד"ר הנרי קי־ סנג'ר, אמר המועמד הדמוקרטי, כי היו מספר משנים במדיניות של קיסינגר. ראשון, היה לחץ כבד מדי על ישראל, כאשר בערכה „ההרכבה בחדשי של מדיניות ארה"ב באי־ זור. הדבר חיזק את בחמונם של הערבים, כי יוכלו להשיג ויתורים מישראל ללא ויתורים כצידם.

שנית, מסע ר"עלומסי אינו יבול לבוא במקום מו"מ ישיר בין הצד־ דים.

שלישית, הסכם סיני לא קידם ב־ מידה מספקת את הנורמאליזציה כ־ יחסים. ולבסוף הרגש בהסכם סיני היה יותר על הויכם הצבאי מאשר על הצד המדיני. שלום אמיתי כאחד, שיביא לנורמאליזאציה ביחסים.

יהדות ארה"ב דורשת את הדחת הרמטכ"ל בראון

ניו יורק, 18 (עמ"א וע"צ) — הרב יוסף שטרנשטיין, נשיא הי־ הכתדרות הציונית של ארה"ב, דרש היום להדיח מיד את הגנרל בערי בראון, ראש המטות המשו־ לבים של צבא ארה"ב, לאחר ש־ הכריז בראיון, כי ישראל הוא „העמסה" צבאית לארה"ב.

ועידת הנשיאים של הארגונים ה־ יהודיים האמריקאיים הגדולים פר־ סמה היום הודעה, בה נאמר כי היא „מדאגת עמוקות" מן הערות שיתפס לנגרל בראון.

הרב שינדלר, יו"ר ועידת הנשי־ אים, ציין בהודעה כי הוא סמוך ו־ בטוח שהנשיא פורד יראג לכך שכ־ דיניות החוץ האמריקאניות תוסיף להיקבע בידי אזרחים ולא בידי אנ־ שי צבא, וכי מדיניות זו תבלול, בפי שבללה בעבר, מחויבות חד משמ־ עית לבטחונה של ישראל וקיומה.

סוכנות הידיעות הטלוויזיוני השלישי ו־ הבוסי ביניהם, בוליאמפבודג שב־ מדינה וירגיניה.

צמצם את הפער בינו לבין יריבו הדמוקרטי ג'ימי קרטר בסקר של דעת הקהל שפורסם היום. הרי הפולמוס על דברי הגנרל בראון, עלול לפי נוע בסכרי הנשיא.

דברי בראון על ישראל נאמרו בראי־ ון עם רשת „קינג פיצרס", העומד להתפרסם בשבוע הבא.

הבית הלבן הודיע היום כי לא יגיב עד אשר יקבל אה התעתיק המלא של הראיון.

אולם הדובר דונאלד נסן אמר כי שר הענגה דאמפלד חוקר את ה־ ידיעות בדבר הראיון.

הערות אלה נאמרו פחות משבוע יכים לאחר שהנשיא פורד הודיע כי ישראל תקבל נשק אמריקאי חדש ומתוחכם — צעד שלגביו הכחיש פורד כי זהו חכסיסי פוליטי כדי לרכוש קולות יהודיים.

בליל שבת יקימו פורד וקרטר את חוויכות הטלוויזיתי השלישי ו־ הבוסי ביניהם, בוליאמפבודג שב־ מדינה וירגיניה.

הגר"ש גורן: הסכמה בקריית ארבע לחלוקת מערת המכפלה

„מספר אנשים בולטים בקרית אר־ בע הסכימו להצעתי לתלק את מע־ רת המכפלה בין יהודים לערבים" — אמר אמש הרב הראשי לישראל שלמה גורן כשנשאל בענין הצ־ עתו לחלוקת המערה.

בשיחה ל„מבט" בטלוויזיה אישר הרב גורן, כי לא הציג את תכניתו רשמית לשום גוף, אך שוחח עליה עם אישים שונים והתרשם, כי ישנה נטייה לתמוך בה. הסיבה לכך, לד־ בריו, היא רצונם של כל הצדדים לאפשר תפילה שקטה במערת המכ־ פלה.

לבסוף ביקש הגר"ש גורן להוביר כי „מערת המכפלה אינה שייכת רק לאנשי קרית־ארבע וכי גם אחרים רוצים להתפלל בה.

פצצה תועה נפלה ליד גדר הגבול במטולה

פצצה בת־נשה תועה נתהה אר־ מון בבוקר ליד גדר הגבול כי משלה.

הפצצה התפוצצה כ־100 מטר מ־ המקום בו עבדו פועלים בהכשרת קרקע בשביל החוזה הערשה ב־ מטולה.

משעות הבוקר המוקדמות התנהלו קרבות בין הכפר הנוצרי קליעה לבין הכפר המוסלמי מארגיזיון. ה־ צדדים השתמשו בטרנמות, בארמ־ לריה ובנשק קל. בגלל המתח באי־ זור איתה מרפאת צה"ל ליד הגדר סנורה. תושבי קליעה גם לא באו לעבודה במטולה הסובבה.

תושבי מטולה שמעו את הדי ה־ התפוצצויות וראו את הכרות הענן שהיתמרו מעל לאיזור הקרבות. עם זאת הנהלו החיים במטולה כשגרה. האיטרים והפועלים עבדו בשדות וכי מטע, ילדי הגנים ותלמידי בתי הספר למדו כרגיל.

גם בתחנת הגדר הטובה ליד דובב התנהלו החיים כרגיל. הלבנונים ה־ זקוקים לטיפול באו לתרפאת צה"ל והפועלים הגיעו לעבודתם בצפת ו־ הסביבה.

דרוזים משני עברי הגבול נפגשו זיד מבליל שמש

ליד תחנת הגבול בבגידל שמט התקיימה אתמול פגישה רביעית בין דרוזים וקרובי משפחה מסחריה ומ־ רמת הגולן. הפגישות היו ברגשה מאת. בתב עתיים מוסר, שהפגישות יימשכו ויתקיימו מדי שבועיים.

בטחונך ב"עתיד" קופת תגמולים מרכזית ליד

בנק המזרחי המאוחד בע"מ

תחזית מזג האוויר

מעונן הלקית עם עליה קלה במי־ דות החום. הסכפרטרות ההזיות: ירושלים השומרון 19—27, חיפה 22—28, תל אביב 21—28, באר שבע 18—31, דמת הגולן 17—27, נהריה 18—28, צפת 17—26, טבריה 20—32, נצרת 19—29, עכולה 19—30, לוד 17—30, יריחו 20—35, עזה 21—38, אילת 23—34, כפרן שלמה 24—33 מעלות.

לזר שלמה שכטר

השתתפותנו כאבלך על פטירת

אחותך ע"ה

המקום ינחם אותך בתוך כאר אבלי ציון וירושלים

חברת השקעות של בנק המזרחי המאוחד בע"מ — בנק המזרחי המאוחד בע"מ

להכר

מתתיהו סימן טוב ומשפחתו

כום תנחומים לסמ־ידתה של אם המשפחה

מרת שרה ע"ה

מנחם ציון ובונה ירושלים ינחמכם

מועצת התנועה המפד"ל הפוהמ"ז — כתל־אביב
אברהם פיטלר — אמזיה

הרב המקומי והמועצה הדתית ועובדיה ראש־העין

משתתפים בצערם של

משפחת קוהלת

על מות אחיהם

הרב סעדיה קוהלת

המקום ברוך הוא ינחם אותם בתוך שאר אבלי ציון וירושלים ולא יוסיפו לדאבה עוד

שלמה זבריה
יו"ר המועצה הדתית

היום יום שלישי ב"ה תשרי תשל"ז (19.10.76) בשעה 9.00 בערב תיערך בקבוצת כינרת צמי

אזכרה והתייחדות

עם זכרו של הבר־נו היקר והדגול

אריה גלזר ז"ל

לרגל השלושים לפטירתו (נרתה בגלל החגים)

דברים ליכרו ולהערכת פעלו:

רפאל בן נתן — מזכ"ל הפועל המזרחי
אפרים יעיר — קבי מירת צבי

חברי התנועה מוקירי זכרו של המנוח מתבקשים להשתתף.

אוטובוסים כיוחדים יעמדו לרשות המשתתפים.

לתל אביב והסביבה ליד בית התנועה (הקמטל) רח' אבן גבירול 166. יוצאים בשעה 6.00 בערב בדיוק.

לחיפה והסביבה ליד בית סניף התנועה, ברח' החלוץ. יוצאים בשעה 7.00 בערב בדיוק.

המזכירות המאוחדת של הפועל המזרחי והמפד"ל

ביצון ובצער רב אנו מודיעים על פטירתו של

ראש משפחתנו היקר

ר' שמחה מלמוד ז"ל

הלוויה תצא היום יום שלישי כ"ה בתשרי תשל"ז (19.10.76) בשעה 12.15 מבית החולים רמב"ם לבית העלמין הישן בחוף הכרמל, השער הראשי.

אוטובוס מיוחד יצא בשעה 11.30 מדרך חיים 10 ליד בית הכנסת המרכזי תר הכרמל.

המשפחה המתאבלת

שיר הסעד

הנהלת משרדו
וחבר עובדיו

משתתפים בכאבלה של עובדת המשרד

חגב' יהודית סלעי

בפטר עליה אביה

יוסף סלעי ז"ל

רגשי השתתפות בצערו הכבד של

ר' מרדכי ליברמן ומשפחתו

בפטירת אמו היקרה

רבקה ע"ה

המקום ינחם אותם בתוך שאר אבלי ציון וירושלים ולא יוסיפו דאבה עוד

הרבנות והמועצה הדתית חדרה

להכרנו

מרדכי ליברמן ומשפחתו

תנהלנו

בגות האם ז"ל

בעבודתך הציבורית ובנחמת ציון וירושלים תנחמו

התנועה להתחדשות דתית לאומית במפד"ל

מומחים פינאנסיים בבירות העולם:

תיסוף המארק אינו מבטיח יציבות בשוק המטבע האירופי

בריסל 18 (ע"ד יופ"ש וע"צ). — תיסוף המארק המערב גרמני בסמגרת מערכת הניחוד של המטבע האירופי יביא רק להקלה זמנית, אמרו היום בנקאים וכוחרי מסמע ודע בסמפר מרמוים פינני־ סיים עולמיים.

בשוקי המטבע רווחה ודעה, בי ותיסוף אינו מסמיק כדי להבטיח יציבות בת־קיימא במערכת המוני־ מרית.

פחרים שוויצריים אמרו כי הטע־ רים התדשים שנקבעו עשויים להת־ דיק מעמד רק מספר שבועות או חודשים, אולם צפויה מתיחות מחד־ דשת במערכה הניחד, אם לא תשתפר התחזית הכלכלית במדינות בעלות המעמד החלש יותר בתוך השוק האירופי המשותף.

סוחרים בציריך היום את דעתם, כי ייתכן שהפראנק הבלגי יהיה נתון ללחצים ויחייב התערבות ניכרת מצד הבנק המרכזי כדי לשמור על מעמדו לצומת המארק.

עפ"י ההסכם שהושג אמש בפרנק־ פורט בין שרי האוצר ונגידי הבנקים המרכזיים, יוסף המארק בשני אחוזים לצומת הפרנק הבלגי והפלורין הול־ נדי, ב־3 אחוזים לעומת המטבעות של נורוגיה ושוודיה, וב־6 אחוזים לעומת הכתר הדני.

מסבמות „הנחש" ימשיכו להיות נידים יחדיו לצומת הדולר ומטב־ עות אחרים.

שער הדולר עלה היום במעט לעו־ מת מרבית המטבעות האירופיים בעקבות יסוף המארק.

הספקלציות בדבר התיסוף אילצו את שלטונות מערב גרמניה להתערב בשבועות האחרונים מספר פעמים, כדי להבטיח שהמרווח בין המארק ויתר מטבעות „הנחש" לא יעלה על 2.25 אחוזים.

הערה שהשמיע שר הכלכלה המע־ רב גרמני הנס פרידריכס בבון גת־ פרשה בידי סוחרים מסויימים, בפיסן שגם בעתיד יהי שינויים בשער המארק. חשר אמר כי ההחלטה ש־ נתקבלה בפרנקפורט היא „סוג ה־ תאמה הדרוש מזמן לזמן".

מערב גרמניה היסמה לייסף את המארק מחשש לפגיעה ביצוא הגר־ מני והאמת ההתאוששות הכלכלית. לבן ברחה הצעד עד לאחר הבחירות הפרלמנטאריות ב־3 באוקטובר, ש־ הבטיחו לשלטון את הקואליציה שלו שמידט.

תיסוף המרק לא ישפיע על הל"י

מאת שפרנו מכלכלי בירושלים

תיסוף של המארק כמעט שאי־ נו משפיע על מערכת שערי ה־ מטבע ובמחיר המארק במרחים של לירות דולרים אף יש ירידה קלה.

הדידות היא בכאגורה וחצי למארק (3.433 ל"י למארק במקום 3.45 ל"י לכאגרק).

הפחתות זו נובעת מכך שתיסוף המארק היה צפוי ואף הגיחו, כי השיעור יהיה גדול יותר ויגיע ל־5־4 אחוזים. בשיחת השערים הגיחים באירופה כבר היתה הוראה קודם לכן בשערים והתגובה אתמול אף ביטאה „אכזבה" מסויימת משיעור התיסוף. עם זאת לא נרדד כי התגר־ בה של אתמול תבטא את השערים לזמן ממושך, שכן ייתכנו ציפיות מחדשות לתיסוף נוסף.

התיסוף של אתמול אינו משפיע איפוא על מקבלי פיצויים אישיים מגרמניה. הסמורה שמקבלים היא בהתאם לשערים הנקבעים באופן שוטף ולאור התיסוף הפדרלי אין למעשה עליה במחיר המארק.

נראה, שגם לגבי הייבוא והיצוא של ישראל־גרמניה אין השפעה בתו־ צאה מהתיסוף. השערים מתאימים עצמם לפי הפיצויים השונים, כפי שבאים לידי ביטוי בפרסומים הי־ מיים של השערים ע"י בנק ישראל.

מכל מקום התיסוף הגרמני אינו מחייב אמצעים יומים מצד הממ־ שלה.

יציבות בשוק המטבע האירופי

מאת שפרנו מכלכלי ירושלים

תיסוף של המארק כמעט שאי־ נו משפיע על מערכת שערי ה־ מטבע ובמחיר המארק במרחים של לירות דולרים אף יש ירידה קלה.

הדידות היא בכאגורה וחצי למארק (3.433 ל"י למארק במקום 3.45 ל"י לכאגרק).

הפחתות זו נובעת מכך שתיסוף המארק היה צפוי ואף הגיחו, כי השיעור יהיה גדול יותר ויגיע ל־5־4 אחוזים. בשיחת השערים הגיחים באירופה כבר היתה הוראה קודם לכן בשערים והתגובה אתמול אף ביטאה „אכזבה" מסויימת משיעור התיסוף. עם זאת לא נרדד כי התגר־

ירושלמים!

בקרו בסניפנו
ונפתח לשרותכם
60 יום בלבד
מיבצע
...ות יבוא לגברות ולגברים
...לטון ירושלים
...ת הקהל חבון החוץ של המלון
...ז ער תשע בערב, גם במוצ"ש

לחברנו סגן ראש העיר
...תתיהו אדלר ורעיתו
לבנו שמעון ורעיתו
רכת מזל טוב נאמנה
להולדת הנכדה — הבת
מזכירות ומועצת
פניף המפר"ל הפוהמ"ז
רמת־גן

ארומוד
צבעי דלתות וקירות

ליאונטה
...ט דגיש בגבר כתמים

למורינו מגיד השיעור, הרבנן
עזרא בר שלום
ולסבו הראשון־לציון הרה"ר
...ר עובדיה יוסף שליט"א
ברכת מזל טוב
בנו — נכדו בן־ציון נ"י — למצוות
מתפללי ולומדי השיעור
בבית כנסת „בר אילן"
שד' נורדאו — תל־אביב

מכל אמנה הלאמל

הסיוע לתכניות ההצטיידות של צה"ל נדונו בפגישה של ראשי משרד הביטחון עם סגן שר ההגנה האמריקני המבקר בארץ

הסיוע האמריקאני להוכניות ההצטיידות של צה"ל נדון אתמול בישיבה משותפת עם משלחת משרד ההגנה האמריקני בראשות סגן שר ההגנה ויליאם קלמנטס וראשי מערכת הביטחון הישראלית בראשות שר הביטחון שמעון פרס.

בדיון שהתקיים בלשכת שר הביטחון בקריה השתתפו עוזרי של סגן מזכיר ההגנה, בגראלים ומקדמים בכירים ואנשי צמרת מערכת הבטחון, הרמטכ"ל, רב־אלוף מ. גור, עוזר שר הבטחון, אלוף (סיל.) ישראל טל, מנכ"ל משרד הבטחון פרופ' פנחס זוסמן, יועץ שר הבטחון אשר בן־נתן, מפקדי זרועות של צה"ל וראשי אגפים במטה הכללי.

את ודיון פתח שר הבטחון שמעון פרס בסקירת חמצב המדיני באיזור, המצב בגבולות וכשסודים המוחזקים. אחריו הציג הרמטכ"ל את יחסי ה־כוחות הצבאיים, בין ישראל וארצות הערביות הערביות.

סגן מזכיר ההגנה האמריקאי הביע את הערכתו לחישגי ישראל בתחום הבטחון וציין את שיתוף־הפעולה החיובי והיעיל בין ארצות הברית וישראל.

קדם לישיבה המשותפת, דיון בפר־דום מצומצם בין שר הביטחון לבין מנכ"ל שר ההגנה האמריקאי שבו השתתפו גם שגריר ארה"ב בישראל מלקולם סון, וכן אישים בכירים ממשרד הביטחון.

קלמנטס: אני מקווה שהביקור יהיה מועיל

מר קלמנטס הגיע לישראל במטוס של חיל האוויר האמריקאי מתרגים ובבואו לנמל התעופה ב.ג. נתקבל על ידי שגריר ארה"ב בישראל מל־קולם סון, עוזרו של שר הביטחון אשר בן נתן, אלוף אריה לוי וקצי־נים בכירים בצה"ל ובצבא ארה"ב.

מר קלמנטס אמר בבואו בי זו הפעם הראשונה שהוא מבקר בישר־ראל ושמח להיות כאן. הזכיר את היחסים הטובים השוררים בין ראשי משרדי לבין מנהיגים ישראליים ושיבחו את שיתוף־הפעולה הנאות הקיים בין ראשי משרד ההגנה האמ־ריקאני ומנהיגים ישראליים בתחום הצבאי והאזרחי.

„אני מצפה שהביקור בישראל יהיה מועיל, קונסטרוקטיבי ויביא פירות. אנו נדון בבעיות בעלות חשיבות ממדינה ראשונה בעיר. בעניני ציוד, רכש וחומרי מלחמה שישראל עומדת לקבל, ואני משוכנע שהשי־חות יהיו לתועלת לשני הצדדים, שכן לנו ולכם עניינים משותפים" — אמר.

אנו מודיקים היטב את המשלוחים לישראל

בהשיבו לשאלה אם יש ברשות ארה"ב די בשק כדי לספקו לישראל לפי צרכיה ובקשותיה — השיב מר קלמנטס, כי צריך לדעת שבאשר מדובר באספקת נשק אין דומה הר־בר להגות מכולת. שהתנועה יכול לקחת את המצרכים מעל המדפים. במה מן הפרטים שישראל ביקשה אינם יכולים להיאסר מהיום. למחר.

ארה"ב הגבירה קצב ייצור הטאנקים

וואשינגטון, 18 (עיצ) — אר־צות הברית מגבירה את קצב יי־צוד המנקים ויש לצפות שתוך פרק זמן קצר תהיה מסוגלת ל־מלא אחר ההזמנות המגיעות מ־חוץ לארץ — אמרו היום פקידים בכירים של המנטאגון.

פקידים אלה ציינו כי הצבא האר־מריקאני לא מיהם נגד החלטת ה־נשיא פורד לספק לישראל 120 טנ־קים, מדגם „מ. 60".

לאחר מלחמת יום הכיפורים ביקנה הבטחה לצבא שאף טנק מדגם „מ. 60" לא יימכר למדינה זרה כל עוד לא הגיעה רמת היצור של טנקים אלה לקצב מניה את הדעת. לישראל סופקו 800 טנקים במהלך יום הכי־פורים ובתקופה אחרי 1973, שעה שר־קצב היצור של ציוד זה פחות עד 30 יחידות לחודש.

בידי הצבא האמריקאני נמצאים עתה 6,300 טנקים הוא מקווה שתוך ארבע שנים יהיה מצויד ב־40,000 טנקים, אם יוגבר הקצב הנוכחי של יצור הטנקים, בהתאם לתכנית, עד 100 בחודש מבראר 1977 ועד 120 ביוואר 1978.

מחגוב: הערבים לא ימכרו נפט לחברות אמריקאניות שלא יצייתו לתקנות החרם

קהיר, 18 (יופיש"ע) — הערבים לא ימכרו נפט או תוצרי גלם אחרים לחברות אמריקניות ש־אינן מציייתות לתקנות החרם ה־ערבי נגד ישראל, אמר היום ב־בנדר טוחמד מחגוב, מנהל ה־חרם.

מחגוב שדיבר בכנס של ראשי החרם ב־16 מדינות ערביות — אמר „מדינות ערביות לא ימכרו כמות בל שהיא של נפט ערבי או חומרי גלם אחרים לחברה אמריקנית כל שהיא המסרבת לספק סידע הנדרש ממנה מידי שלטונות החרם הערביים.

„יתר על כן, מדינות ערביות לא יתירו לשום חברה אמריקנית לבצע תוכניות במדינות ערביות אלא אם כן יבטיח את תקנות החרם".

עוד אמר מחגוב, כי „יאסר לבוא מגרים של חברות אמריקאניות ה־נענות לחוקים נגד החרם הערבי.

פאדסקי מתנגד לעיסקות עם הערבים בשאלת החרם

ביירות, 18 (יוסיש"ע) — עוזר שר האוצר האמריקאני גראלד פארסקי אמר בראיון שפורסם היום כי אינו מצדד בעימות עם העולם הערבי על רקע החרם נגד ישראל.

פארסקי הטיחס לחזיקה העומדת על סדר היום בארה"ב במסגרת ה־קונגרס לחדיאי שבמקרים מסויימים יעברו לפחות שנה־שנתיים ואולי גם שלוש שנים, עד שיסומקו הפריטים המבוקשים.

„יחד עם זאת צריך לדעת, כי אנו בודקים היטב את המשלוחים במגמה לבחון. אם אין מסירות בשק לישראל משפיעה על צרכי ההגנה של ארה"ב ובדיוק, שדבר זה מובן על ידי שני הצדדים" — אמר השר.

יש לנו אינטרסים משותפים

להלן בשאל הארה, אם ישראל היא נכס לארה"ב או מחרב. מר קלמנטס נראה נבוך למשמע השאלה ואף הניר בפירוש כי השאלה תוצאת איבה מהאת הן בעיניו. עם זאת השיב: „אתם צריכים להבין שמע־לם לא ויחסתי לישראל תכונה של מחרב. עליכם לדעת, כי הקשרים שבינינו, מן הנופש והדמוקראטיה השוררים בישראל שנם אנו דוגלים בהם ומשום־כך יש לנו אינטרסים משותפים".

תכונתו לדברי הנגיאל בראון. להלן הוצגה לו שאלה בנוגע לדב־רי נגראל בראון, רמטכ"ל צבא אר־ה"ב, שישראל, איראן וברזיגיה הן בבחינת מסרד לארה"ב. השואל בי־קש לדעת אם לדעת מר קלמנטס יביא הדבר לפיטורין של הנגראל. על כך השיב הארה: „יצאתי מאר־ה"ב לפני שיכולתי לדעת מה קרה בעניין. ההערה של הנגראל בראון, אך אני מבין בי מה שיקרה כעת יהיה בין נשיא ארה"ב לנגרל בראון, וכמובן שאיני יכול להגיב על כך".

נתמנו שלשה דיקנים חדשים באונ' בר־אילן

שלושה דיקנים חדשים נמנה ל־תפקידים באוניברסיטת בר־אילן, לק־ראת שנת הלימודים החדשה; הר־דעה על בר גמסרה על ידי פרופ' שמואל שפרבר, רקטור האוניברסי־טת.

פרופ' שלום אלבך נתמנה דיקן הפקולטה למשפטים בסקום פרופ' אהרן אנקר שסיים את תפקידו ו־יצא לשנת שבתון. פרופ' אלבך הת־פרסם בחקיקה במשפט העברי.

פרופ' יצחק לוין מן המחלקה לפסיכולוגיה נתמנה. כדיקן הפקול־טה למדעי החברה במקום פרופ' ארנסט קראוס שסיים תפקידו. פרופ' לוין פרסם מחקרים רבים בתחום ה־שינה החלום, שבוצעו במעבדת ה־שינה החלום שבמחלקה לפסיכולו־גיה.

ד"ר. ויצ'ר שרוחין מן המחלקה לאנגלית נתמנה דיקן הפקולטה ל־מדעי הרוח במקום פרופ' דוד סולר ברג שסיים את תפקידו. ד"ר שרוחין יזוע, נוסף לעבודתו המדעית, כמ־שורר בשפה האנגלית, שפרי עטו פורסם בכמות ספרותיות שונות ב־עולם.

רבין מקווה שמצרים תסכים להארכת מנדט כוח האו"ם בסיני לשנה נוספת

ראש הממשלה יצחק רבין אמר אמש כי הוא מקוה שהארכת כו־רם כוח האו"ם בסיני, שיחול ב־עוד שבוע ימים, לשנה נוספת ל־לא קושי ובלי בעיות — כתנ־שך הרגיעה הקיימת בין מצרים לישראל מאז הסכם ההפרדה.

ראש הממשלה הטעים, כי אינו מתחייב לכך שרגיעה זו היא עד סוף הדורות, אולם ללא ספק מסתמן שינוי קל בבדיגיות המצרית לטיפול רב יותר בבעיות פנים, במקום ה־מגמות המלחמתיות שאפיינו אותה בעבר. השנה האחרונה אמר, היתה שנת ההתעצמות הצבאית הדלה ב־יותר במצרים מזה זמן רב. כמעט שלא נתוסף בוה צבאי ואילו הצבא הסדיר צומצם שם במאות אלפי חיי־לים. לעומת זאת, הגביר ישראל עוצמתה הצבאית ויחסי הכוחות סד־ים ביום בהרבה לטובת המצב ערב יום הכיפורים. „אילו היינו מסמרים עד כמה נתמלאו אסמינו בר צבאי — כל המדינה היתה מתפעלת ומשתו־ממת" — אמר.

מר רבין אמר דברים אלה בסניף מפלגת העבודה בבת ים, במסגרת ביקוריו בסניפי המפלגה לקראת ה־בחירות הפנימיות.

את הישגי הממשלה דואה מר רבין בהסכמי הביניים, במתח והגיבנדים בין מצרים וסוריה ומאבק הדמים ב־לבנון, בירידת השטעה הסובייטית באיזור הזיעזוע יחסי ישראל־ערב.

ראש הממשלה הפריך בקשר לכך את הפרסומים על התערבות בביכול של ישראל במערכת הבחירות ב־ארה"ב. העם האמריקני בולו, אמר, על שתי מפלגותיו, תומך בישראל וידיד לנו, אולם מי שיכול לתת לנו הרי זה הממשל.

שני פרופסורים אמריקאניים — ברטון ריכטר וסמואל טינג — זכו במשותף בפרס נובל לפיסיקה לשנת 1976

שטוקהולם, 18 (יופיש"ע, עיצ ע"ר) — שני פרופסורים אמרי־קאניים זכו היום במשותף בפרס נובל לפיסיקה לשנת 1976, ל־אחר שהאקדמיה למדעים בש־ודיה מצאה שהם אחראים „ל־גילוי ההשוב ביותר שנעשה אי־פעם" במסגרת החיפושים אחר החלקיק הזעיר ביותר על פני ב־דור האיון.

הזוכים הם — פרופ' ברטון ריכ־טר, בן 45, מהמרכז של המאיץ הליניארי שבסטנפורד, ופרופ' ס־מואל טינג, בן 40 מתמכון לטכ־נולוגיה של מסצ'וסטס.

פרופ' נטסה אקסטנר מהאקדמיה לכדעים ציין כי שני המדענים אח־ראים „לגילוי החשוב ביותר ש־נעשה אי פעם בשדה החלקיקים ה־אלמנטריים." עבדתם של ריכטר וטינג שינתה את סגנון העבודה של כל המעבדות ברחבי תבל, אמר איש האקדמיה למדעים.

ציין כי המפתיע בגילוי הוא ששני המדענים סעלו בנפרד ואחד לא ידע על עבודת רעהו ולכנתה הגיעו לאותו גילוי ממש, כמעט בו־זמנית.

ריכטר גולד בניו יורק ב־1931. הוא עשה את הדוקטוראט שלו ב־מכון לטכנולוגיה של מסאצ'וסטס ב־1956 ולאחר מכן עבר לסטנפורד.

טינג נולד בארה"ב. ב־1936 כבן לתורים סיניים. הוגר לסין וגדל ב־סביבה אוניברסיטאית. אך לא בקד בבית ספר תקין עד שהגיע לגיל 12, ב־1956 חזר לארה"ב.

טינג עסק בעבודת מחקר בר־קלי ולאחר מכן עבר לטרכז האירופי לחקר גרעיני „סרן" בשוויץ. עתה הוא עובד במכון לטכנולוגיה של מסאצ'וסטס ועוסק גם בעבודת מח־קר. במרכז לחקר גרעיני.

הפרס הוענק לשני המדענים ב־קשר עם חקר חלקיקים, הקסנים מ־אטומים ומהגרעינים שלהם.

גם חתן פרס נובל לכימיה הוא מדען אמריקאני

שטוקהולם, 18 (עיר, יופיש"ע, עיצ ע"ר) — פרס נובל לכימיה לשנת 1976 הוענק היום לפרופ' ויליאם ליפסקומב אף הוא מארה"ב.

הפרס בסך 681,000 כתר הוענק למדען האמריקאני על רקע תקר מבנה ה„בוראנים" — תרכובות של היסוד בורון עם מימן. מחקרו שר־פך אור על בעיות הקשרים הכי־מיים.

פרופ' ליפסקומב, בן 56, עובד במעבדות ניבס של אוניברסיטת האורוארד שבמסצ'וסטס.

האקדמיה השוודית למדעים מב־יינת בי פרופ' ליפסקומב עסק ב־בעיות ביטית ה„בוראסים", בשדה מדי־עי שעליו ידוע אך מעט.

הוא הפעיל שיטות אנאליטיות משוכללות, כדי שיוכל לחוות את הצירופים האפשריים של האטומים הנמנים עם הביבירידים של הבורון.

ד"ר ליפסקומב זכה בפרס בהג־רכה לעבודה שבה עסק במשך תקר־פה של 20 שנה. עבדתו היתה ב־עלת השפעה עצומה על שדה ה־כימיה הבלתי אורגאנית בכללו.

תרכובות בורון־מימן אינן נוהגות לפי „הבלליים" של תרכובות אחרות. ד"ר ליפסקומב פיתח סבוניקה מע־בחניה חדשה, כדי לגלות את ה־בללים שלפיהם הן פועלות. לאחר מכן פיתח תיאוריות, שעזרתן לחס־ביר את התנהגותן של תרכובות אלה.

ב־1963 פירסם ספר על עבודתו „הבירידים של בורון".

בזמנו הפנו מגנן סרופ' ליפסקומב בקלאריגס באנטמכל תובבים למר־סיקה קאמריות.

ד"ר ליפסקומב נולד ב־9 בדצמ־בר 1919 וסיים את תוק לימודיו ב־אוניברסיטה של קנטאקי ב־1941. הוא נאלץ להפסיק את לימודיו כאשר שירת בצבא. בדוקטוראט ב־שדה הבימיה זכה ב־1946. זמן מה לאחר מכן נתמנה לפרופ' לכימיה פיסיקאלית באוניברסיטת מינסוטה וס־1959 באוניברסיטת הארוארד. הוא זכה בעבר בפרסים מדעיים ר־בים.

אנשי שגרירות צ. קוריאה באוסלו נצטוו לצאת תוך 6 ימים מנורווגיה

אוסלו, 18 (עיר, ויצ'ג) — נור־וגיה נתנה היום אדכה של 6 ימים לכל האנשים של שגרירות צפון קו־ריאה באוסלו לעזוב את המדינה, ל־אחר שהאשימה בהברחת מש־קאות חרפים וסיגאריות.

משרד החוץ ספר כי מכרז שלא כחוק כמויות גדולות של סארכים פפורים ממכס לתושבים נורוגים. המשטרה גם חושדת באחד הדיפלו־מטים כי הציע למכירה חשיש.

ביום ו' שעבר דרשה דנמרק את הוצאתו של השגריר הצפון קוריאני ואנשי־מגלו תוך 6 ימים, לאחר ש־המשטרה חשפה רשת מבריחי סמים שהשתמשה בתיקים דיפלומטיים ברי־להבריח לדנמרק 147 קילו חשיש.

משרד חוץ הנורוגי אמר היום, כי יעם 4 המנורשים מאוסלו נמנה גם מיופה הכוח.

שגריר צפון קוריאה, היושב קבע בסטוקהולם, הוכרז כאישיות בלתי רצויה.

הדיפלומטים הואשמו כי מכרו ל־נורוגים 4000 בקבוקי משקאות חרי־פים וכ־140,000 סיגריות.

צפון קוריאה מאיימת לנתק את יחסיה

כתגובה לצעדי אוסלו מאיימת צפון קוריאה בניתוק יחסים הדיפ־לומאטיים עם דנמרק.

שר החוץ הדני סידב להגיב על יריעה זו שהופיעה בעיתון „אקס־פרא בלאדט", אך אישר שדנמרק קיבלה איגרת ממשלת פיונגיאנג בתגובה להחלטתה לגרש את אנשי השגירות. הוא סידב לגלות את תוכן האיגרת.

„ישראל מוכנה לרכוש מרצים אוסטריים תמורת מטוסי „כפיר"

וינה, 18 (עיצ) — ישראל מוכנה להסכים לנביע לאוסט־ריה „הזמנות ביכרות, אם זו תרכוש את מטוס הקרב הישראלי „כפיר", מטרה הבוקר מכנות ה־ידיעות האוסטריות א. פ. א.

הסוכנות מצטטת הודעה של מנכ"ל התעשיה האווירית אל שיטר בחיא, לעיה מכבה ישר־ראל להגיש לאוסטריה הזמנות בתחומי מוצרי הברזל, העלדה והאלומינום וכן בתחום הזוק־לאות, בשווי של 60 עד 80 אחוז ממחיר מטוסי ה„כפיר".

יתר על כן, הוסיפה הסוכנות הדגיש מר שוויימר כי ממשלת ישראל נותנת לאוסטריה ערבות מלאות לאספקת „חלקי חילוף" בעיתות משבר ומלחמה.

משלחת של כלכלנים אוסט־ריים תגיע לישראל ב־14 בנו־ר במבר, כדי לבחון את הבעיה ב־מקום.

18 נהרגו בקרב בין הצבא למוסלמים באי הפיליפינים

מאנילה, 18 (עיצ) — 18 אנשים נהרגו במהלך התנגשויות שאירעו בשבועות האחרונים בין הצבא הפי־ליפיני למורדים מוסלמים באי מינ־דנאו — נאמר בהודעה צבאית ש־פורסמה היום במאנילה.

באי מינדנאו, השוכן במרחק 800 קילומטר דרומית ממאנילה, נלחם הצבא הפיליפיני במשך ארבע שנים נגד מורדים מוסלמים, המבקשים ל־זכות באוטונומיה של המבורת.

בוריס ספאסקי מוכן לבוא לאולימפיאדת השחמט בחיפה

בוריס ספאסקי, מבכירי השח־מטאים של כרית המועצות הי־שהה עתה בצרפת, הודיע אתמול במסתב לעמה אולימפיאדת השח־מט בחיפה על נכונותו העקרונית לבוא ולהשתתף בה, אם יוזמנו פתרון לבעיות פרוצדורליות", כפי שהוא מכנה זאת.

כתב עתונים מציין כי בוריס ספאס־קי מקוה בראש לבל אישור משל־מות ברית המועצות לבוא לישר־אל. כזכור הודיעו הסוביטים וע־דיצת הגוש המזרחי על החרמתם את המשחקים בישראל.

בינתיים שינר מסה האולימפיאדה הוכנות גם לבובי פישר ולוויקטר קורצ'נוי לבוא ולהשתתף בתחרויות, אך השניים מרם השיבו.

היום עומדת לבוא לישראל בחברת אחיזוראי, שתהיה הראשונה שתגיע אחרה. כמו כן עומדים להגיע מספר שוחקנים מבחרות איסלנד, קנדה ובלגיה.

דוב' האולימפיאדה דוד פלתמקי מסר אמש כי מתפיליפינים נתקבלה הודעה שבבחרה הנשים שלהם תש־תתף גם היא במשחקים וגם הצפר־פונה יגיע מספר המשלחות המש־תתפות ל־75 — מהן 51 נבחרות גב־רים ו־24 נבחרות נשים.

האולימפיאדה תיפתח תגיגית ב־מעמד ראש הממשלה ביום אי בערב, בטקס שיתקיים באולם הסיפורים על ה־כרמל בחיפה.

שבעקן צרפתי: כל פרחי חקצנה חמוריים החזרו מברית־המועצות

פריס, 18 (עסטיא) — כל חסורים המשתתפים בקורסים לקצינים וב־בתי ספר צבאיים בבריתים, ומחזרו מבריתים לארצם — מסר היום ה־שבועון הצרפתי „לה־פאן".

השבועון הוסיף כי הצורים ה־סוריים הוחזרו כתוצאה מהיחסים ה־מתוחים בין בריתים לסוריה.

ידוע כי כמה מאות סוריים חשר־תפו בקורסים באקדמיות צבאיות בבריתים ובמתי ספר לטיס ומבנים מכנים שונים.

שר חדתות של דנמרק יחדגן פרד האנסון מקבל שי ספר תגיך משור הדתות של ישראל דיר יצחק רפאל, במסיבה שדיר רפאל ערך לכבוד אורחו בלשכת משרדו בירושלים, ובה השתתפו ראשי כל הערות הדתיות בישראל.

נתמנו שלשה דיקנים חדשים באונ' בר־אילן

פרופ' שלום אלבך
דיקן הפקולטה למשפטים

פרופ' יצחק לוין
דיקן הפקולטה למדעי החברה

דיר ויצ'ר שרוחין
דיקן הפקולטה למדעי הרוח

מערכת הבחירות בארה"ב נכנסת ל„הילוך גבוה"

(י.) התנגיות הצימר בארץ מתמקדת ב„פרשת ידלין" ותקירת המשטרה סביב המיעוד לכהונת נגיד בנק ישראל, יחד עם הפעילות במישור הממשלתי, ודחקות לקרן זוהיו את שאר האירועים. ליד פרשת זו כאילו מתנגדות החדשות מהעלם ה־בדול. כמעט ששוכחים בי ביום שלישי הבא יתקיימו הבחירות לנשיאות ארה"ב, שלהן עשויה להיות משמעות מפליגה מבחיב־תה של ישראל.

מערכת הבחירות נכנסת ל„הי־לוך גבוה", כשהמתמה לקראת ההתמודדות הסופית בין שני ה־מעמדים הולך ומבר. ג'ימי קארטר החלו אף תוקפים זה את זה באורח אישי. שני המתמודדים קיימו בימים האחרונים מסעות במדינות המערב התיכון שעשויות להכריע את הכף בבחירות שייערכו ב־2 בנובמ־בר. הנשיא פורד אמר על ידיבו המומקרטי כי אינו ראוי לאימון, זורע פירוד, אופורטוניסט ואישיות רדודה. קארטר תקף את פורד בחריפות ואמר בחתיו בי „מר פורד יודע שהוא מסוגל לשם האמריקני דברים שאינם אמת". שני המועמדים מתכוננים עתה לעימות הטלוויזיוני השלישי והאחרון. שבו יתייצבו זה מול זה ביום ו'. שביהם מייחסים לעימות זה חשיבות מיוחדת ומתבטאים לו בקפדנות.

בינתיים ממשיכים מכוני דעת הקהל בחיזוי התוצאות. סקר דעת קהל של השבועון „סייס" מציין, כי קארטר סקדים את פורד בכמה מדינות סיבוייך לזכות בנשיאות. בגלון האחרון כותב השבועון כי קארטר מוביל ב־23 מדינות ובחבל קולומביה הנשיא ב־280 קולות של מצביעים. לעומת זאת מוביל הנשיא ב־19 מדינות ועשוי לקבל 129 קולות. מצביעים. מועמד זקוק ל270 קולות כדי שיוכה בתבר המנחים, הקובע מי ייבחר לתפקיד נשיא ארה"ב.

סקר שנערך על ידי העתון „וואשינגטון פוסט" מגלה, שהנשיא מפגר אחרי קארטר בשש המדינות בגיאוגרפיה של הצפון, שבהן מרוכזים למעלה ממחצית הקולות הדרושים לנבחרן. עם זאת מוסיף העתון, כי המצב עשוי להשתנות.

מגבית־בוק למען הרביעיה

(ע') ב„מגבית בוק" שאורגנה בחולון, נאספו למעלה מ־20 אלף ל"י ובן צרכי הלבשה וציוד לתינוקות, כתרומה למשפחת הרביעיה שנולדה לא סכבר בעיר.

המגבית אורגנה בתמת רעיית ראש עיריית חולון, מרים אילון, ובין העורמים תושבי העיר ומוסדות שונים כמו מפעל הפיס, דומרי חולון, ארגון הקבלנים בעיר, אוצר השלטון המקומי, ארגון המרצות האחיות סניפי הבנקים השונים „לחז"יה", חברת הבנייה רובינשטיין, עיריית חולון ועוד.

הדרי הרביעיה אביבה ועדי ערמי, בבגסו בסוף השבוע לדירתם החדשה בחולון, שנרכשה בעזרת משרד השיכון. את הדירה „מקש־פות" בין היתר שתי עגלות ילדים כפולות, אשר נתרמו אף הן.

ברית המילה לשלושת בני משפחת ערמי (הרביעיה זאב בת) תיערך היום וראש העיירה, פנחס אילון, יתכבד כסנדק הלל חכמון.

החלטה ועיתויה

(מ. ה.) מנכ"ל משרד ראש הממשלה, עמוס ערן, שימש בתסקידים דיפלומטיים בבירים בשגרירות ישראל בארה"ב ובקב מקרוב אחרי כמה מערבות בחירות.

בראיון ששדר שלשום בערב בגלי צה"ל נשאל כמה שאלות בעניין החלטתו של הנשיא פורד לספק פריטי נשק מתוחכם לישראל. בין היתר נשאל, כמי שעקב מקרוב אחר הרבה מערבות בחירות בארצות הברית, אם מצא לעתים קרובות מיתגים חזק בין ימים קרובים של ערב בחירות, לבין מימוש הבטחות בעניין עיסקות רכש עם ישראל.

על כך ענה מר ערן: לאחר שבדקתי בימים האחרונים החלטות קודמות, בגלי לחזייחס למשמעות הדבר, אני רוצה לחזיר, שהוחל לטה בנושא אספקת ה„מנומים" לישראל נתקבלה ב־9 באוקטובר 1968 ופורסמה ב־10 באוקטובר של אותה שנה. כלומר בדיוק באותו מועד. כפעם בפעם אומרים שהיסמוריה חוזרת על עצמה. אם בי מוסיפים תמיד יותר ביוקר. אבל הדבר נראה דו מקובל. וכל פרשנות בנושא זה נוספת — מיותרת.

אני רוצה לציין שכל החלטה בדבר אספקת מערכום נשק מתקדמות לישראל — עוד מאז ההחלטה לספק לישראל טילי „הוק" — ההחלטה לגבי אספקת ה„מנומים" ובאספקות אחרות, נתקבלו על ידי הנשיא בבית הלבן, לאחר מערכת ויכוחים בין זרועות המימשל השונים, באשר הדבר חייב הכרעה חד־משמעית של הנשיא, בגיגוד להמלצתיהן של רשויות מסוימות.

„אסון למדינה"

(מ. שאול) בעודת ראיונות שנערך בתל־אביב אמר שר המסחר והתעשיה, חיים ברלב, כי אם ישמים המערך את השלטון מידיו ויעביר אותו ל„ליכוד", „יהיה זה אסון למדינה". כדוגמה ל„אסון" הביא את מערכת היחסים בין ההסתדרות לממשלה, והדגיש כי אם „הליכוד" יהיה בממשלה, יחריפו הסכסוכים וחילוקי הדיעות המשק לא יוכל להתנהל בסדרה.

בשנשאל מה יקרה אם גם מוכ"ל ההסתדרות יהיה מן „הליכוד" השיב: „אז בראי בכלל לחזור על המוסד ששמו הסתדרות".

אשר ידלין נעצר אתמול

(סוף מעמוד ראשון)

כנגיד, אמר פרופ' דוזון: „תרשה לא שלא להגיב על השאלה".

מתיחות בצמרת מפלגת העבודה

מאת שאול מיזליש

בצמרת מפלגת „העבודה" ניכרה אתמול מתיחות רבה נובת השמועות כי „ביסקה „מדיקל סנטר" נתרמו מיליון וחצי ל"י למפלגת העבודה. מחוני זו בדקה. ביצתים נעצר לחקירה גם המשפטן חיים גושן, מקיד בצמרת מרכז קופת חולים, שביצע את מרבית עסקותי של המרכז הזה מעורב בעסקה „מדיקל סנטר".

תלמידים מתפרעים נעצרו בשכם

כוחות המשטרה בשומרון פתחו אמש במעצרים בקרב תלמידים ו־מסיתים, שהשתתפו בהפגנות ה־אחרונות באיזור.

בעצרו צעירים ומבוגרים, שזוהו מודאות המפגינים שיידו אבנים ב־כוחות הבטחון בערי השומרון.

כתב עתיים מעיר, כי בחוות ה־בטחון נוקטים עתה שיטה חדשה: בעת התפגנות הם מגלים התפקחת מידבית כלפי המפגינים, אולם לאחר־מכן עוצרים אותם בבתיהם.

גם בתי הדין הצבאיים פסילים. עתה עונשים בבדים על המפגינים, האינם מסתפקים בהטלת קנסות כב־עבר אלא גם במאסרים בפועל. בא־חרונה גידלנו תלמידים לתשלום קנ־סות באלפי לירות ומאסר עד 6 חודשים.

דגל ישראל נגנב מתחנת המשטרה בפלמחים

אלמונים גנבו את דגל ישראל מגג תחנת המשטרה של העיירה פלמ־חים, הנמצאת בנפת פולו כרם.

כוחות הבטחון, שמתחו בחקירה, עצרו בתוך שעות אחדות שני חשו־דים. אחד מהם עודה בחילוף ה־דגל.

(סוף מעמוד ראשון)

ראש הממשלה אירח את שר הדתות של דנמרק

ראש הממשלה יצחק רבין, אירח אתמול בלשכתו את יודגן סדד האנסון השר לענייני דתיים ולענייני בריג־לבד בממשלת דנמרק.

הארחת הוא מראשי כסלות השל־סון הסוציאל דמוקראטית בדנמרק. במהלך השיחה סיפר השר הארוח על התרשמותו העמוקה מהנעשה בישראל תביע משאלתו לחידוק הקשרים והחבבה לא רק בין המפ־שלות אלא גם בין תושבי דנמרק וישראל.

בסיום הפגישה העניק הארוח ל־ראש הממשלה שי מסל אבן מעשי ידי מסל אסקימוסי תושב גרינלנד קארל כריסטר פרסון, המגלם דמות אסקימוסי הנודף סלע.

את השר הארוח ליוו מזכירו ה־אישי, סין לאנגגאר לארסן ושגריר דנמרק בישראל, סוזאן אבסן.

שבעקן צרפתי: כל פרחי חקצנה חמוריים החזרו מברית־המועצות

פריס, 18 (עסטיא) — כל חסורים המשתתפים בקורסים לקצינים וב־בתי ספר צבאיים בבריתים, ומחזרו מבריתים לארצם — מסר היום ה־שבועון הצרפתי „לה־פאן".

השבועון הוסיף כי הצורים ה־סוריים הוחזרו כתוצאה מהיחסים ה־מתוחים בין בריתים לסוריה.

ידוע כי כמה מאות סוריים חשר־תפו בקורסים באקדמיות צבאיות בבריתים ובמתי ספר לטיס ומבנים מכנים שונים.

רבין מקווה שמצרים תסכים להארכת מנדט כוח האו"ם בסיני לשנה נוספת

ראש הממשלה יצחק רבין אמר אמש כי הוא מקוה שהארכת כו־רם כוח האו"ם בסיני, שיחול ב־עוד שבוע ימים, לשנה נוספת ל־לא קושי ובלי בעיות — כתנ־שך הרגיעה הקיימת בין מצרים לישראל מאז הסכם ההפרדה.

ראש הממשלה הטעים, כי אינו מתחייב לכך שרגיעה זו היא עד סוף הדורות, אולם ללא ספק מסתמן שינוי קל בבדיגיות המצרית לטיפול רב יותר בבעיות פנים, במקום ה־מגמות המלחמתיות שאפיינו אותה בעבר. השנה האחרונה אמר, היתה שנת ההתעצמות הצבאית הדלה ב־יותר במצרים מזה זמן רב. כמעט שלא נתוסף בוה צבאי ואילו הצבא הסדיר צומצם שם במאות אלפי חיי־לים. לעומת זאת, הגביר ישראל עוצמתה הצבאית ויחסי הכוחות סד־ים ביום בהרבה לטובת המצב ערב יום הכיפורים. „אילו היינו מסמרים עד כמה נתמלאו אסמינו בר צבאי — כל המדינה היתה מתפעלת ומשתו־ממת" — אמר.

מר רבין אמר דברים אלה בסניף מפלגת העבודה בבת ים, במסגרת ביקוריו בסניפי המפלגה לקראת ה־בחירות הפנימיות.

את הישגי הממשלה דואה מר רבין בהסכמי הביניים, במתח והגיבנדים בין מצרים וסוריה ומאבק הדמים ב־לבנון, בירידת השטעה הסוביטית באיזור הזיעזוע יחסי ישראל־ערב.

ראש הממשלה הפריך בקשר לכך את הפרסומים על התערבות בביכול של ישראל במערכת הבחירות ב־ארה"ב. העם האמריקני בולו, אמר, על שתי מפלגותיו, תומך בישראל וידיד לנו, אולם מי שיכול לתת לנו הרי זה הממשל.

מחגוב: הערבים לא ימכרו נפט לחברות אמריקאניות שלא יצייתו לתקנות החרם

קהיר, 18 (יופיש"ע) — הערבים לא ימכרו נפט או תוצרי גלם אחרים לחברות אמריקניות ש־אינן מציייתות לתקנות החרם ה־ערבי נגד ישראל, אמר היום ב־בנדר טוחמד מחגוב, מנהל ה־חרם.

מחגוב שדיבר בכנס של ראשי החרם ב־16 מדינות ערביות — אמר „מדינות ערביות לא ימכרו כמות בל שהיא של נפט ערבי או חומרי גלם אחרים לחברה אמריקנית כל שהיא המסרבת לספק סידע הנדרש ממנה מידי שלטונות החרם הערביים.

„יתר על כן, מדינות ערביות לא יתירו לשום חברה אמריקנית לבצע תוכניות במדינות ערביות אלא אם כן יבטיח את תקנות החרם".

עוד אמר מחגוב, כי „יאסר לבוא מגרים של חברות אמריקאניות ה־נענות לחוקים נגד החרם הערבי.

פאדסקי מתנגד לעיסקות עם הערבים בשאלת החרם

ביירות, 18 (יוסיש"ע) — עוזר שר האוצר האמריקאני גראלד פארסקי אמר בראיון שפורסם היום כי אינו מצדד בעימות עם העולם הערבי על רקע החרם נגד ישראל.

פארסקי הטיחס לחזיקה העומדת על סדר היום בארה"ב במסגרת ה־קונגרס לחדיאי שבמקרים מסויימים יעברו לפחות שנה־שנתיים ואולי גם שלוש שנים, עד שיסומקו הפריטים המבוקשים.

„יחד עם זאת צריך לדעת, כי אנו בודקים היטב את המשלוחים במגמה לבחון. אם אין מסירות בשק לישראל משפיעה על צרכי ההגנה של ארה"ב ובדיוק, שדבר זה מובן על ידי שני הצדדים" — אמר השר.

יש לנו אינטרסים משותפים

להלן בשאל הארה, אם ישראל היא נכס לארה"ב או מחרב. מר קלמנטס נראה נבוך למשמע השאלה ואף הניר בפירוש כי השאלה תוצאת איבה מהאת הן בעיניו. עם זאת השיב: „אתם צריכים להבין שמע־לם לא ויחסתי לישראל תכונה של מחרב. עליכם לדעת, כי הקשרים שבינינו, מן הנופש והדמוקראטיה השוררים בישראל שנם אנו דוגלים בהם ומשום־כך יש לנו אינטרסים משותפים".

תכונתו לדברי הנגראל בראון. להלן הוצגה לו שאלה בנוגע לדב־רי נגראל בראון, רמטכ"ל צבא אר־ה"ב, שישראל, איראן וברזיגיה הן בבחינת מסרד לארה"ב. השואל בי־קש לדעת אם לדעת מר קלמנטס יביא הדבר לפיטורין של הנגראל. על כך השיב הארה: „יצאתי מאר־ה"ב לפני שיכולתי לדעת מה קרה בעניין. ההערה של הנגראל בראון, אך אני מבין בי מה שיקרה כעת יהיה בין נשיא ארה"ב לנגרל בראון, וכמובן שאיני יכול להגיב על כך".

אנשי שגרירות צ. קוריאה באוסלו נצטוו לצאת תוך 6 ימים

יעלת מפוקפקת יחיית ההכרעה נניין הנגיד

מאת יצחק דויטש

ת של הממשלה שלא להחליט בשלב זה בעניין מינוי
ד ידלין לנגיד בנק־ישראל, לא עורלת הפתעה רבת.
ת הבולטת ביותר של אותה החלטה. הנה כי כן, נוהגת
תאם לחו שהתרבק לה כשכבר: ממשלה חלשה הדוחה
לרגע האחרון. ובשעה השתים־עשרה פועלת תחת
רים.

שאלה של חו אופי
להתרחש בי הדחיה
בלשהו. לפי מחינה
של הנשא נראה כי
יוצא כהפסד.

זה

מתעלם מכך שמדובר
מדק שר הפנים, ד"ר
אמרו בי מדובר בדיבי
המינוי של מר ידלין
עלול להתפרש כהכרה
לו נגדו. מצד אחד
: הדעת בי יכול להת־
אדם, אשר יישב על
ממנו עליו לנהל את
ימריים של המדיניה,
המכבע וליידע למר
ייני המשק והכלכלה
ת יישב בו על בסא
ציני המשפחה בחשב
ר, הנהגה ומיומה.

פרקפק

דגשת התיר שגיתה
מינוי של מר ידלין
תתרש בוריצת דין
בת העניין. זאת מ־
הסיבים כי במשב
יאלץ הממשלה ללמת
יסול המלצתה לנשיא
את מר ידלין ל־
: להיגיש בי. בביטול
לראות משום נקימת
ישנם מקרים רבים
השתוה מתפקיד אדם
בחשוד, וזאת מבלי
עניין האשמתו, שכל
די בתי־המשפט. כך
בדי מדינה. המשמ־
לגבי בחרי ציבור
רית יתיר. אך מה
לא היה בל דבר ואף
ה, אזי היוצע המש־
יה קובע כבר בשלב
ז כלשהם נגד מר
ד למנוע את החיק.
מצב, היוצע המשפטי
אחרון ברק, אומר
בלשונו: „ברור ש־
לסגידת הדיון, הי־
עדויות וראיות ש־
אמת — כי אז יש
אישום פלילי, כי־
: עפ"י הנדרתו של
למשלה, הרי בדיד
שק מהבחינה שלא
ידלין לנגיד.

כמובן לשאול האם
נוספת עד התאריך
בנובמבר תביא לי
והבהרת המצב. אף
לשבחו של פרופ'
ז נקט בלשון מעורפ־
ברורים ומרי־משמ־
: „זה חקירה קשה.
וב תאריך לסיומה.
ז התפתחויות בלתי
ר. המשפחה מצבר
בקצב גמרץ מתוך
ת החקירה בהקדם
ליקה התעמר אינגו

הנזק בדחייה

לצומת כל חוסר התועלת שראינו
בהדיה זו, נראה כי מבחנה הבאים
יש בה נזק בודד. בבר הצבענו על
הפגנת חולשה. המתפרשת כאיפוון
בהתבטאות הממשלה. יש גם נזקים
ציבוריים המרחיב ואולי שלא כ־
רצון. פגיעה מיוחדת בבר ידלין
עצמו.

כאשר הוחלטה נדחיה לתקופה
של שבועיים, הרי הדבר עלול ל־
התפרש, כאיתות למשפחה הירוקע
המשפטי לממשלה לסיים את חחקירה
עד לאותו מועד. כבר נאמר בחוות
דעתו של היועץ המשפטי כי בשים
לב להתפתחות החקירה ולמומר־ה־
ראיות המצוי בידי המשטרה אין
אפשרות לחוות במדויק את מישכה.
אף אם תגלה המשטרה לסיים את
חקירה תוך שבועיים — מה שאין
להעלותו על הדעת — אזי תיבצע
הפעולות של הגיבור באותה חקירה.
ראוי אותה בארי לחדים. הבראה
מגונות. של הממשלה.זה יהיה נזק
לסות ארוך. בבחינת „מעדות לא
יוכל לחקור. גם אם היא לא תשלים
את החקירה עד לאותו מועד. יהיה
נזק: קרם בל בשל דחיה חסרת
הכלית, ויתיבה מזן, מכיון שהדבר
עלול אף הוא להתפרש כהתנאה מכך
שהמשטרה פעלה. כך. שלא יראה
שהיא מועלת תחת לחץ.

נזק לבנק ישראל

נגרם גם נזק למוסד שבו מדובר
— לבנק ישראל. ה„ראשון" שנצר
בכהונה רמה זו הוא מסוכן. הנגיד
הנכחי, משה זנבר, הוא על סף
פרישה. אלמלא „פרשת ידלין",
הרי עם שובו בימים אלה ממאוילה
הוא מתחיל באירועים של פרידה,
פגישות סיכום, מסיבות סיום וכ־
יוצא מהלה. בנדון שלא הייתה מעי־
לות של חמה. חדשה שמטרתה לנקום
עמדה לגבי תעביב הדחיה הנמצא
עתה בהכנה, בעיות כלכליות בסי־
סמה הקוקות להחזיה הנחיה ל־
עתיד: כל הכרוך בכן. הוא היה
מקדיש את זמנו להכנסת נגיד חדש
לתפקיד. בכן: אמנם שהבנק ה־
מרכזי עצמו מוגל באופן תקין, שכן
יש בו אחזה מקצועי. הפועה את
מלאכתו. ללא קשר לשאלת הנגיד
עצמו. אבל השפעתו של הבנק על

(המשך בעמוד 5)

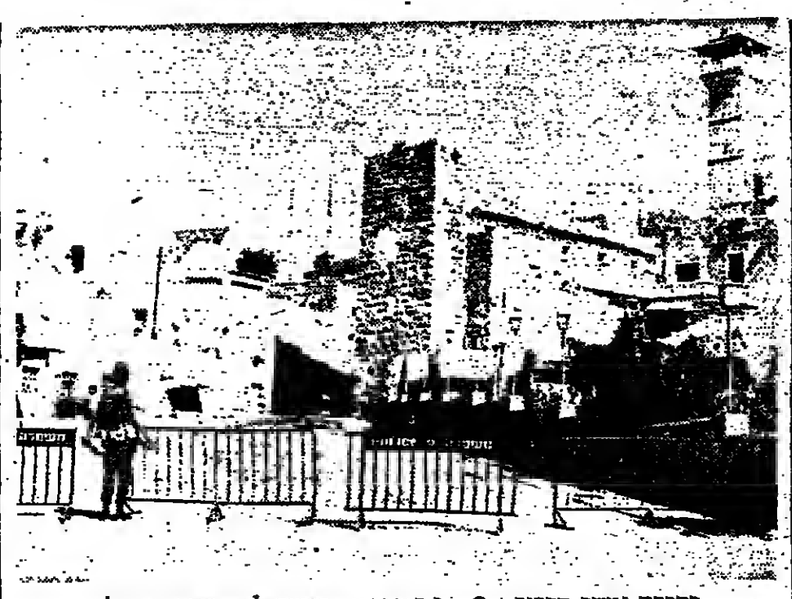

בחברון נמשך הערער ● בתמונה: הערער ליד מערת המכפלה

מאשר לי לחוות את יומה. מעבר
לקביעה שהיא כנראה לא הסתיים
בראשון לנובמבר.

מכאן שהדחיה אינה עניינה. לדי־
ניא לשיבוי המצב. הממשלה תצטרך
לקבל החלטה במועד מאוחר. יותר
בנסיבות דומות לאלה בפניהם היא
עמדה ביום ראשון השבוע. הכמים
לא הועילו מאומה בחקנתם.

התחמקות אינה אפשרית

ניסו לתלות תקות בהסדרי ב־
ניים, כלומר: הסדרים שיאפשרו
מילוי החלל הריק בתפקיד נגיד
בנק־ישראל, אך יחייבו את הממשלה
לבטל את המינוי של מר ידלין.
בלומר, גם כאן ניסו להתחמק מדרך
אלגנטית מהכרעה.

אלא שאפשרות זו נמנעה. הרבה
היסב עיי היועץ המשפטי למשלה
בי חובתה של הממשלה היא למנות
נגיד לבנק־ישראל, לא לבטיחת את
רציפות הכהונה בתפקיד זה. אי
אפשר למנות משנה לנגיד שאינגו
קיים. הממשלה אינגה יכולה להימלט
מחובתה למנות נגיד.

לכן תרחיש המשפט הזה של שבו־
עים בלבד.

הנזק בדחייה

לצומת כל חוסר התועלת שראינו
בהדיה זו, נראה כי מבחנה הבאים
יש בה נזק בודד. בבר הצבענו על
הפגנת חולשה. המתפרשת כאיפוון
בהתבטאות הממשלה. יש גם נזקים
ציבוריים המרחיב ואולי שלא כ־
רצון. פגיעה מיוחדת בבר ידלין
עצמו.

כאשר החחלטה נדחתה לתקופה
של שבועיים, הרי הדבר עלול ל־
התפרש, כאיתות למשפחה הירוקע
המשפטי למשלה לסיים את חחקירה
עד לאותו מועד. כבר נאמר בחוות
דעתו של היועץ המשפטי כי בשים
לב להתפתחות החקירה ולמומר־ה־
ראיות המצוי בידי המשטרה אין
אפשרות לחוות במדויק את מישכה.
אף אם תגלה המשטרה לסיים את
חקירה תוך שבועיים — מה שאין
להעלותו על הדעת — אזי תיבצע
הפעולות של הגיבור באותה חקירה.
ראוי אותה בארי לחדים. הבראה
מגונות. של הממשלה.זה יהיה נזק
לסות ארוך. בבחינת „מעדות לא
יוכל לחקור. גם אם היא לא תשלים
את החקירה עד לאותו מועד. יהיה
נזק: קרם בל בשל דחיה חסרת
הכלית, ויתיבה מזן, מכיון שהדבר
עלול אף הוא להתפרש כהתנאה מכך
שהמשטרה פעלה. כך. שלא יראה
שהיא מועלת תחת לחץ.

נזק לבנק ישראל

נגרם גם נזק למוסד שבו מדובר
— לבנק ישראל. ה„ראשון" שנצר
בכהונה רמה זו הוא מסוכן. הנגיד
הנכחי, משה זנבר, הוא על סף
פרישה. אלמלא „פרשת ידלין",

סוריה מגבירה לחצה על המחבלים בלבנון

מאת שמחה אהרוני

המתקפה הגדולה של הצבא ה־
סורי בלבנון, באיזור הדר ולמיזון
העיר צידון, נהקלה בהתנגדויות
עזות מצד הפלשתינאים, שבמקו־
מות רבים אף הצליחו לבלום את
התקדמותם.

אם כי כוחות רבים ולחמים עתה
בלבנון, הרי שעיקר המערכה נטוש
בין צבא סוריה לבין הפלשתינאים,
כשהאחרים מתווים רק כוחות מש־
נים. צבא סוריה, חדר עמוק, כי
לבנון, ומגע קשות בפלשתינאים,
ברם, אשיף עדיין לא נשבר. הוא
הוכה מכה חזקה, אבל מחזיק מעמד.
השאלה היא לכמה זמן?

חוגים מוסמכים מעריכים את אבי־
דות אשיף מאז כניסת סוריה ל־
מערכה ביחר מחמשת אלפים נפר־
עים הרוגים ופצועים. חוגים אלו
אף מעריכים כי תשעת אלפים לוח־
מים אחרים נמצאים עתה בשדות־
הקרב של הסורים אשר סדר כוחותיה
עולה על דיוויזיה. ובה חיל־רגלים,
שריון וחוחמים.

מאז פרץ הקרבות בלבנון איבד
אשיף, בוח אחר־זה, מאחזים, רבי
משמעות וראשון שני מחנות המלי־
טים במחוז ביירות — מחנה ציוד
אל. באשה. ומחנה תל־זעתר.

תאפז אסאד
דיבוטה ומנוע

יש לזכור כי סוריה מנסה להסביר
שאין בהרגה לחסל את אשיף, אלא
שכוונתה היא אחת, להפנים את
אשיף תחת פרוחה. סוריה אינה
יכולה לחסל את אשיף גם אם רצתה
בכך. הסולם הערבי לא יהיה מוכן
לקבל. זאת, גם בסוריה עצמה לא
יסכימו לעיר כזה מצד אסאד. סוריה
אינה יכולה להוריע כ„משמכר ה־
זוית מספר ב", על כן תחוות ב־
המערכה שהיא למעשה מולכת ב־
אשיף. יתר על כן, בכן היא מסבירה
לחוריה שבסקנה שהיא תלבון
בגבר כחוה אשיף בלבנון, היא מ־
רה לו. לאסוף כוחות בסוריה. מעבתה
אחת: על אשיף להישמע לרמשק
ואז יפסקו הקרבות.

הליטאני — „הקו האדום"

בימים מתגברים הקרבות, אי
שחלה רגיעה קצרה עם בינוי ועידת
הפסגה הערבית בריאד. נחוות ה־
שמאל — המולמים, אשיף ובאה
השתחוו — מקבלים נשק־דרך שני
הנמלים צור וצידון. סוריה אינה
מתקדמת עדיין לכיוון נמל צור.
מסיבה אחת — היא נמצא מדוים ל־
גבר הליטאני. סוריה יודעת היטב
כי ישראל הודיעה בבורה ברורה
שהיא רואה בליטאני את הקו האדום
וכל התקדמות מעבר לקו האדום
תגרום לצבאים של ישראל.

על כן, מסתפקת ביעותים סוריה
בסגירה על צידון, בידעה כי עצם
סגירה זו עוצרת בעד מעבר צו
צפונה לכיוון ביירות ומרישלי, גם
כאשר בפל צד נשאר פתוח לרשות
המחבלים.

כאן נוצר פרדוקס נוסף: בעוד
המתנחות בין מצרים ולוב מגיעה
סוריה, מגבירה את לחצה על ה־
ליטאני, הרי שהחבר אינו מוצא ס־
מתיר לשמש תוצאת בינים. להעברת
נשק מלוב לצור דרך נמלי מצרים.

אולם, נוסף ללוב, מקבלים המחב־
לים נשק רב מעיראק. בין היתר,
נמצאים פיתם, לפי מקורות יהודי
דבר, כארבעה אלפים שיריקים הגלת־
מים שנם אחד עם הפלשתינאים נגד
הסורים.

כל זה אינו מונע מלהמשיך בלחץ
קשה של המחבלים, שמאחזם העיקרי
נשאר עתה דרומית לליטאני, וכמה
אזורים ההולמים. ונשמטים מהם. ל־
אחרך המחץ דרומית לביירות.

נמשכת הפעילות החבלנית

בחריל

אולם, יש לדעת, כי לסוריה שי־
המחבלים לחצים בלבנון, אין הדבר
מפריע להם להמשיך בפעילות חבל־
נית בתוך לארץ. יש להם בחריל
תשתית ארגונית מעולה ביותר ר־
אפקטיבית, המאפשרת להם לבצע כל
פעולה שירצו.

מלים דחמות אחר בסוף השבוע
שעבר, נצא אשיף בקהיר. ציין שאם
יתמשך הלחץ על אשיף בלבנון יוחזק
הדבר את המחבלים לבצע פעולות
ראוש בחריל של חמישת מסוסים
וכדומה.

לפלשתינאים אין כל אפשרות
לוחור על לבנון, ארץ זו נשארה להם
לפליטה מכל ארצות ערב הנבולות
עם ישראל. כדי להילחם את מלחמתם
נגד „האויב הציוני". ובזילה הם פעלו
בירדן, אולם „סמסמר השחור" היוחה
את סוף מבצעיהם ממדינה זו. מצריים
מעולם לא איחוחה בסיס לפעילות
חבלנית, ואולי הסיבה העיקרית היא
המרחק. הרב בין הגבול למקומות ה־
יישוב בארץ. סוריה, נתנה את הסכ־
מתה. בהחלה. לפעילות חבלנית
גם היום ויא מתנה. ואה בחזרה שי־
הדבר יהיה תחת פיקוחה. עובדה, כי
הרצח האחרון של המחבלים בישיבת
הנלן נעשה בראשון ומחמת יחוד.
אולם הסורים. חוגים מסוכנים
בישראל מערים. זאת בשתי סיבות
עיקריות: לחוץ על המחבלים כדי
לאלצם לקבל את הצעתה הסורי
משותן כמשמע, הייינו, לאלצם לח־
זור אל תוך שחנות הפליטים שלהם.

תושבי ביירות נמאסה „הרולטה הרוסית"

ה־19 למלחמת האזרחים הפכו החיים היומיומיים בבירת לבנון לפחד מתמיד מפני המוות

מאת קסאוויה באהון, כתב מיוחד בביירות

נמאסו על תושבי ביירות. הח־
: לבנון אינם עוד אלא מבחן
שה, אשר בו, בדומה למשחק
הרוסית", איש אינו יכול
אות כי עדיין יחיה כאשר
ויפת, וכאשר יצטרך לנקוט
די ללון במקום מונף.

פלומטים האחרונים ששרד ב־
ין: „הפעם אינני יכול עוד. אני
התעצר זת עתה מרחק מטרים
ן, כאשר נסע במכוניתו בנחוב
זת. אותה שעה נפלו לפחות כ־30
ת על השכונה של האוניברסיטה
המערב ביירות, רבת האוכלוסין.
ר קיבלו גם השכונות במזרח ביי־
ת חלקם נפגעים.

חוויות קשות ומפחידות

ום בעיר מצוקה והרוסה זו, אותה
ממחצית ממיליון תושביה, הם
יי פוטקת של חוויות קשות ומפ־
חד דרות בת הפחד המתמיד מפ־
ן בל בסחון, כאשר חוצים רחוב
בלא פגע למדרכה שממול. בעל
אפשר לראות עוברי אורח אצים
ך הקירות, במבט נמהר, כשרא־
בין כתפיהם.

ן לא הצליח לשכנע את הצדדים
ים קץ לטבח המיוחד של אזר־
לו כל הצדקה צבאית שהיא.

זי כן, רואה משום שאי אפשר
ים שלמים מגורים בתוך הדירה,
ם אנשים לצאת לרחובות, אולם
ז כבר מאוד: כמה עשרות נהר־
עים מדי יום ביומו, לעתים בש־
עות ובמקומות שהכל יודעים כי הם מעזים
לוחרבות. רבי־בחראי ישלו שם כמה עשרות
קרבנות מבין האזרחים בל אימת שפגע מגיע
לשם.

בבתי תחולים בביירות עדים הרוסאים ה־
מעטים מדי יום לפבל־אים. הם נאלצים למ־
הר במיפולים, וחבושות כאד אין להם בדירה
אלא לקטוע אברים. ילדים קטנים תופסים
שם מדי יום לגבים לכל ימי חיהם.

על מצוקת הרפואה, שיצרה סראומה ב־
קרב האוכלוסיה, מתוספים קשיים אחרים:
הפלאון כמעט אינגו מגאל ובוחאי לא בין
מנרה בביירות ומערב ביירות. לכן יותר ויותר
קשה לדעת מה שלומם של בני משפחה, או
ידידים בצד שכנגד.

מחסור במזון

גם אספקת החשמל מחתת, ומרגש מחסור
בלחם ובמצרכי מזון אחרים. ואת המים צרי־
בים להביא ממרחק, ושעות הערב בדירה, ל־
אור נרות שעוות, מוסיעות לדכאון.

כאילו כל זה אינגו מספיק, יצרת עתה
ההתקרבות של הכחות הסוריים לבירות
הדרה בשמנות מוסלמיות מסריימות. ורבים
נחקפים אימה מפני סוכנים סוריים אמיתיים
או מדומים.

בחודש ב־19 למלחמת האזרחים, הפכו
החיים היומיומיים בבירות לפחד מתמיד מפ־
ני המוות. מכונית קוראת ברמקולים לתוש־
בים לא להסתובב ברחובות, בעוד אמבולנסים
הולכים ביעף תוך צפירות רמות. אנשי מי־
ליציה מריקים את מחסניותיהם מאחורי ה־
מתרסים. בעוד צעיר שכוב על מיטה בבית
חולים מצביע תוך חיוך, על נפיו הקטועים
לעיני האחות.

התנועה בארגנטינה מרחיבה את רשת מוסדות החינוך

(שיחה עם הרב ד"ר מנחם פיטרמן, רבה הראשי של ארגנטינה)

מאת בן ציון ברוקר,
שליח בואנוס איירס

זה משהתיים שהרב ד"ר מנחם פי־
טרמן מכהן כרבה הראשי של
יהדות ארגנטינה, משרה שכיהן
בה הרב ד"ר דוד פהנא במשך
שנים רבות. הרב פיטרמן קנה לו
שם כלומר מעולה וכבעל סגולות
מנהיגות נעלות, כאיש המקורה
הימב בחיים ומכיר את הליכותי־
הם של בני ארם.

בימינו אלה, כאשר יהדות ארגנ־
טינה עומדת במרכז התעניינות של
העולם היהודי כולו, שוחחתי עם
הרב הראשי וביקשתי ממנו לדעות
דעתו בענינים מסוימים שונים. הרב
פיטרמן פתח את דבריו בנושא ה־
חינוך שהוא לדעתו חשוב ביותר.
לדעתו, אין המצב בתחום זה משביע
רצון, לא מבחינת האיכות ולא מ־
בחינת הכמות. זו אינה תוצאה של
העדר רצון טוב אלא פשוט מחוסר
רמה ותביעה מספקת מצד ישראל
למסרה זו. לא הנענו להבלית ה־
רצינית. ייתכן שהסיבה נעוצה בעוב־
דה שמדבית בתי הספר הם קילו־
גים ואינם שמים את הדגש על ה־
מסורת ועל ערכינו המקודשים.

גם המורים אינם מסוגלים להגיע
לכיתת הבנין, ובפרט כאשר מצויים
ביניהם אלמנים בלתי רצויים מ־
בחינה לאומית־פטריוטית. מובן ש־
מצויים גם מדים, מחבבים ומהגלים
המשים בל שביכולתם כדי להשיג
לפחות משהו.

התגברות

החינוך הדתי־מסורתי

לעומת זאת, מתבבר החלק החי־
נוך הדתי־המסורתי מכל הקודם. ה־
מזרחי־הפתחמ"ז יש לו רשת עצומה
של מוסדות חינוך: גני ילדים,
בתי־ספר יסודיים „הרב קוק", בית
ספר תיכון „תלמיה" והסמינר ל־
מורות. מנהל הסמינר הוא אליעזר
שלומוביץ, המשקיע במוסד ממיסב
בשרוגותיו ומסירותו, שנשלח ע"י
המחלקה החורנית של הסוכנות ב־
ישראל, וכן המחנך המקומי משה
יעמה, אשר השתלם בישראל. כמו
כן קיימת כאן ישיבה בהחה הנו־
מבת ע"י הקהילה. גם מוסד זה
סמון התחדשות מלאה ושיטיים ב־
תחומים רבים.

באיזור המורים האריסטוקראטי
בלגראנו, מצויה קהילת „אחדות
ישראל", שחבריה רובדי גרמנית.
ליד הקהילה קיים בית ספר יסודי
ע"ש רבי יוסף קארו. לפני שנתיים
פתחה שם קבוצת עסקנים ישיבה
תיכונית בשם „תורת חיים". מומחות
אלו זוכים להתעניינותו של הרב
ד"ר יוסף אופנהיימר הרב הקשפס
אלפרט דאגו לחיזוקה של הישיבה
ומשקיע בה הרבה מאמצים, חוקה
בכך לשבחים מצד כל העסקנים,
אשר יודעים להעריך את כשרונותיו
ואת יחסו החם ל„ילד שישואל". לאחו־
רונה התקשר גם „אורט" עם מוסד
חינוכי זה כדי להעניק לתלמידים
ידע מכני־מקצועי.

גם „אגודת ישראל" הרחיבה לאחו־
רונה את עבודת החינוך הנעמה ש־
לה. ב„היכל החינוך" קיים בית ספר
יסודי עם תכנית לימודים תורנית
ברוח מסורת אבותיה. ישיבת „הפץ
חיים" שלה גדלה מיום ליום. דבר
המה אמשך לומר על גן הילדים
ועל סמינר „בית יעקב". המנהל
ע"י הרבנית יהודית לוין. גם ב־
חלקים האחרים של העיר פעילה
„אגודת ישראל". עפ"י רוב עם ה־
יהודים הספרדים. יש להחדות הרבה
לעסקנים רפאל קוגלסקי, ר' ישראל
גומרים ואחרים. ראש הישיבה,
ר' שמואל אריה לוין בוגר אוני־
ברסיטה, הוא גם ראש הבולל ע"ש
הרב גרגשטיין ז"ל. בהנהלת „היכל

הרב ד"ר מנחם פיטרמן

התורה" מעיליים גם הרב אפרים
דיגס תרב יוסף חיים ליברמן, ל־
שעבר תלמיד ישיבת טלז.

החלשה בתחום הרוחני

הרב פיטרמן ממר לנו על עבודתה
של הרבנות הקומית, הפועלת ב־
שורה של מחלקות: בשרות, רישום
נישואין וגיטין, המברה חסד של
אמת. במה שנוגע לקהילה ולתפוצה
בכלל, סבור הרב פיטרמן שהיישוב
היהודי בחלש מאד בתחום הרוחני.
קיימת רק התיהסות חלשה לערי־
כינו הבקודשים, וחסר גם היידע ה־
ראוי בהיהות. מהברת המברה ר־
הנמיה לנשואי תערובת. איש שיחנו
סיבב לנקוב בסטרים ורק הרגיש
(מתוך אנחה עמוקה) שאנו כלנו
שיתפוררו לבבות היהודים. ויתחילו
לחשוב על שיבה לעם.

לדעת הרב, אשם במצב זה הדור
הראשון של המהגרים שלא דאג
לחינוך ראוי. הרב פיטרמן קבל גם
על הדור הצעיר ובמיחוד. על הנוער
הלומד שהתרחק מערכים יהודיים,
ולוקה בשנאה עצמית. שהיא תוצאה
של התנועות הנפסדות הכניקות ה־
שולטות. בבתי ספר גבוהים.

לעומת זאת, תיובית דעתו של
הרב על פשוטי העם. הם עממיים
וחדורים דאגה לגבי עתידנו, ובכלל
לא חסרות להם ראות בימינו אלה.
בנסיבות הנכחיות עושים כל אלה
שעומדים בראש הקהילה את כל
האפשר כדי לשרת את האינטרסים
היהודיים.

הרב פיטרמן עצמו מרחד יום ו־
לילה כדי לקבב אליו את העם, ל־
השפיע על כל הפרט ע"י מגעים
אישיים ובכלל. להיפגש עם כל ה־
חוגים. בכל מקום מופיע בהרצאותיו
המאלפות המלאות הומרן. בהיחוד
גואם בחמר מקשיבים לדבריו בעניין
רב ומקיים את שומעיו. גם שיעוריו
בגיר ובגמרא זוכים למשתתפים
רבים. שיעוריו שלובים תמיד ב־
נושאים אקלמואלים.

בסיום שיחתנו שלח הרב הראשי
של יהדות ארגנטינה, הרב ד"ר
מנחם פיטרמן, את איחולו וברכתו
לעם השונן־בציון, והביע את בשאל־
ון, שהשנה החדשה שבאה עלינו
לטובה, תהא שנה של התפתחות,
של שלום ושל עליה ושתקום בתפר־
צות ההתעוררות האמיתית לרצון
להידבק באדמה מעשי עם מדינת
ישראל.

כפריים לבנוניים ירפאו את שיניהם בקופת־חולים

מוסדות קופת־חולים בגליל נצר
לפנייתו של המושל הצבאי בדמת
הגולן והצפון, סגד־אלוף עקיבא דן,
לאפשר לכפריים מדרום לבנון לקבל
טיפול שיניים במרפאות השיניים של
קופת־חולים בקרית־שמונה. הלבנו־
נים ישלמו לפי תערוף של חברי
קופת חולים. הכפריים תביעו שביעות
רצון מהטיפול, באשר אין להם אפש־
רות לקבל טיפול בכפריהם.

מכתבים למערכת

ירוסנו הספסרים במצוות!

הפקעת המחירים של ארבעת ה־
מינים בצורה דרסטית השנתה. לא
היתה בדוגמתה כל השנים. האם לא
יהיה מי שיסיקן את התופעה הפלילית
הזאת, מי יודע לאן נגיע. רק יחידי
סגולה שיש להם הון ותעסוקות, יוכלו
להרשות לעצמם את „הלוקסוס" לק־
נות ארבעה מינים. והמון העם לא
יוכלו לקיים את המצוה, או שיצ־
ר סרכו להחדק לנדיבות לבם של ה־
עשירים, שיתנו להם את ארבעת ה־
מינים, לצאת בחם ידי חובה. מראשי
שרבני ישראל יצאו הוצן נגד
מאמרי המחירים. הגה הספסרות הי
פרוצה במצוות. בשבת „שובה" מדי
שנה בשנה, צריכים הרבנים לעודד
את הדעת הקהל, שלא יתנו יד ל־
מפקיעי המחירים. כמו שאסור לבזן
על לולב הגזול, כך צריך להיות
אסור לבזן על לולב שנמכר במחיר
גזל.

הרבנים, הנותנים הכשרים על הי־
אתרוגים, צריכים להתנות אזן סתן
הכשרים, בהתחייבות בכתב מצד
מגדלי האתרוגים, המיסחריים, הקמע־
נאים וכל אלו שעוסקים בסכירות
אתרוגים, שהמחירים יהיו סבירים
ומאפשרים את הדעת, שמחיר אתרוג
יהיה בהשג ידם של ומצוגיין לקיים
מצוות נטילת לולב. לפי חסבר ה־
מרגש בשוק, כפה יהיה בעוד מספר
שנים, אם ולהבה אחמודרות רחבנית
גדולה, וכל תושבי ישראל יצאו לק־
נות אגבעת מינים? ייתכן שהמחיר
רים יקריבו שוקים חם יעלו אלפי
לירות. האם אין בקניית אתרוג ב־
מחיר מופקע, מצוה הבאה בעבירה?
הקונה אתרוג, נוהם שהמוכר יעבוד
על אוצאר, גזל. הפקעת שערים.
בפנינו הר הרבנים אותרים קניית
נים לשבת, אם הדיינים הנכרים
תלו את המחיר, ודיי. הימנעות מ־
אכילת דגים בשבת אחת או שתיים,
נשבים.

היהודים תופסים מקום נכבד במדע ובאמנות בבולגריה

מאת דוד יוסיפון

יוסף אסמרוקוב הוא יושב־ראש האגודה ההרפואית־הברתית של יהודי בולגריה. לאגודה פרי־שם שפורה מקיפה על יהודי בולגריה בעבר ובהווה ומראי להאזון לסמה סן העובדות המסמרים, עליהם הוא עומד בעבודתו, שי־אינם כה ידועים ברבים, חרף ה־ענין שיש בהם.

את המלוכה הסלאוית־בולגרית הראשונה ייסד הפרוטובולגרים ב־שנת 681, בראשותו של הוראן אספר־רוק. אז התגורר על אדמת בולגריה סלאווים, יוונים ויהודים. שפת־האם של היהודים האז היתה יוונית ב־תפרובת עברית. אולם כבר אז שלטו היהודים בשפה הבולגרית ופשוה ללשון־הדתי שלהם. על רדיפות נגד היהודים בתקופתה של המלכות ה־בולגרית הראשונה (1018־1681), אין ידיעות: נהפוך הוא, ידוע, שהי־יהודים בבולגריה נהנו אז מזכויות אזרח, לא סבלו מאפליה, ניתנה להם האפשרות לנהל את ענייני ה־דת סרצונם. כאן הם יצרו את תר־בות יסד־הבינים שלהם והוציאו ספרים. מפרחם של יהודי בולגריה באותה תקופה היתה נפרצה ביותר. המצב לא הורע גם במאות הבאות.

מקלט ליהודים

ממשלת בולגריה ועמה קיבלו ב־האז ונהנו מקלט לאלה שסבלו מ־גזירות על היהודים בארצות אחרות, ביחוד ליהודי ביצאנץ. בביצאנץ השתבנה היו היהודים מחוץ לחוק. רבים מהם חזו את הגבול הבולגרי, שם נהנו מהכנסת אורחים.

יהודים התישבו בבולגריה גם ב־תקופות של המלכות הבולגרית ה־שנייה (1158־1396). מישלה בולגריה, אסאן 1 ויוחאן 2, הזמינו לבולגריה את יהודי איטליה, ולאחר מכן גם את יהודי צרפת. הבאים הכשר עד מהרה את הישבה הבולגרית ובאו ובמבע הזוק עם האבולוסיה הבולגרית.

בבולגריה מצאו מקלם גם יהודים מארצות אחרות באירופה, שם סבלו מרדיפות שונות, ביחוד מרדיפות־גזע.

היחס הליבראלי של הבולגרים כלפי היהודים היא עובדה שאינה ניתנת לערעור. מה גרם לכך? עד המאה ה־9 היו הפרוטובולגרים וה־סלאווים עובדי־אילים ולא ידעו כל ניגודים דתיים, המגושמים לרוב על־ידי הכנסיה הנוצרית. הרבנים שעלטה בשפות העבריות והיוונית סייעו מתוגמם של ספרים משפוח אלה. כן שלטו היהודים במקצועות שונים וידעו את דרכי המסחר. כאן לא ידע כלל על רדיפות האוכלו־סיה היהודית.

ברבע האחרון של המאה ה־14 התגבלו הסודיים תכופות על בול־גריה, אשר לדגל משמרת הפראוא־לי ולא היתה מסורדת ולא היה לה כח צבאי מתאים שיוכל להתגונן, ואם־כי גם בטורקיה היה קיים משטר פראוא־לי, הרי מבחינה צבאית הי־תה חזקה למדי.

ב־1393 כבשו הטורקים את העיר שיטיובה, ב־1396 — את העיר דור־דין, מאז אבדה לבולגריה עצמאותה למשך 500 שנה. באותה תקופה הש־תנה המהוי של היהודי־בולגריה. אז־לם דיימתם של יהודים לאותה ארץ לא מסקה. הגבירה המהמנית, הגדולה ביותר של יהודים לבולגריה, היתה בשלהי המאה ה־15. באז אז יהודים ספרדים מספרד ומפורטוגאל שתר־בוחם היתה גבוהה יותר. השלטונים שעשלטו אז בטורקיה עצלו, ומפ־שו אנשים משכילים, בעלי־מקצוע, דיפלומטים וסוחרים. לאחר מכן, הוי ויהודים על אדמות בולגריה, שנמ־צאה תחת שלטונם של הטורקים, בגושים, לא פחות מן האוכלוסיה המסלסלת. אחד מבולגריה של תנר־את־החרות הלאומית בבולגריה, לובן קאראוולוב, כתב על היהודים כך: „אלה הם יהודים ישרים וחרוצים, הם אוהבים איש את רעהו, עוזרים זה לזה, הם עוזרים בטעם לכל אחד, והא הוא בן עם, שבם אז אמונה איה שהם". מהגיה של ה־תבונה הזאת, ו. לוסקי, ותחזא בערים ודיון וקיסטנדיל, אצל משפ־חת יהודיות.

היהודים תמכו בתנועה זו. ב־1876 הגנו הבולגרים והיהודים ב־אחד על העיר פאזארדז, שפני הת־קפום של הבאשיבוזוקים (חיילים סורקים מיחידות בלתי־סדירות). בסופיה הקימו היהודית פלוגת מת־נדבים, אשר לא נתנה לחיילים ה־סורקים לשרוף את העיר ולשחיטה.

בטלחמת סרביה־בולגריה שירתו מתנדבים יהודים בפעילות מחיילים ובקציינים בבולגריה. בעיר דיבין, שם

קצין חבדסה ראשו, תת־אלוף אריה גולן, מעלה את זכרם של חילי חיל־חבדסה שנפלו בעת צליחת התעלה במלחמת יום הכיפורים. קודם לכן הסיר תא"ל גולן את הלוח מעל אנדרטה לזכר החללים ולהנצחת הצליחה.

חלק פעיל בתנועת הפרטיזנים

חלק פעיל נטלו היהודים בתנו־ת הפרטיזנים שבבולגריה, הם הראו מעשי־גבורה למופת ולרוב. גבורה מיוחדת הראו א. שאפרדז־יסקי, יעקב ויאולם, מנחם שאמו, מנחם מנחמוב, יוסף בבבשה, מיגסו ארם, בני זוזובצקי, מתי רוגנוב, ודבים זולתם. הם ביצעו פעולות חבלה נועזות, השתתפו בקרבות רבים, הוסלו לא חליין נאצי אחד בלבד. בתנועת הפרטיזנים השתתפו 260 יהודים. תשעה מהם היו מפקדים, בטאבקים עם הדאנדרמריה הפא־שיסטית, נישפו 125 יהודים. בין ה־אסירים המרגיים, נירזנו 29 למיתה ו־17 מהם הוצאו להורג.

בפי שמראה הסטאטיסטיקה, היו בבולגריה עד מלחמת העולם השניה כ־50 אלף יהודים, מוצאיהם — 25 אלף — בסופיה. הם היוו שמונה אחוזים מכל האוכלוסיה.

עד יום־השחרור מעול הנאצים, הוא יום 9 בספטמבר 1944, נותרו בבולגריה כ־35 אחוז של הפעילים באוכלוסיה היהודית. אלה היו ב־רובם בעלי־נכסים גדולים או קטנים, עצמאיים, בעלי־מלאכה, עקידים ב־מפעלי־מסחר, בעלי מקצועות חופ־שיים. עד שהגיעה החוקה הפא־שיסטית נוקבלו לעבודה 48 יהודים במוסדות־הממשלה והמיגלה. לאחר התקבל החוקה הפאשיסטית, נורשו אלה מעבודתם.

הסטאטיסטיקה של 1965 מראה תמונה אחרת לגמרי: 803 סן האוב־לוסיה העבדה עבדו בתעשיה, 107 בבניין, 110 במינ, 314 בחיגון, תר־בות ואמנות, 148 במוסדות לשכ"ת הבריאות. התרכבה הבברתי של האוכ־לוסיה היהודית: פועלים — 1286, מקידים — 3392, מלאכות שיתופיות — 220, בעלי־מלאכה בודדים — 50, בעלי־מקצועות חופשיים — 52, שונים — 98.

ב־1965 היו בקרב היהודים 1.45 אחוז אינאלבתים (בציקר, בקרב אנשים, בגיל שלמעלה מ־70). מן המספר הכולל של היהודים — 5,108 — ל־821 השכלה גבוהה, ל־51 השי־כלה מקצועית, ל־1006 השכלה תי־כונית בללית.

עד מלחמת העולם השניה היה בבולגריה רק יהודי אחד חבר ב־איגוד־הסופרים. כיום, עשרה יהו־דים חברים בהתאחדות־הסופרים, מהם ששמותיהם מפורסמים בכל ה־ארץ: דוריה גבה, ו. פטרוב, ג. אסנוב, ו. כרוך, ס. תגיר, דיוד עובדי ואחרים.

בבולגריה עשרה מלחינים יהודים והמשיכה־עשר מוסיקאים. מצטיינים ביניהם בעיקר פ. סטרוסל, ד. לוי, בצ'ין אליעזר, דינה שניידרמן, הלן בכר, ליאון סטרודזן, ס. מאריש, מ. פינקס, יש יהודים — אמנים מפורסמים: מרקו בכר, אנה קרמר, י. לויב ועוד. יהודים תופסים מקום ניכר באמנות הדרמאטית. אפשר לנקוב בשמותיהם של ב. דנובסקי, ס. סיבה, א. אוסטרובסקי, ל. רניאל. בין 28 היהודים השחקנים, עובדים שעשלו אז בתעזרות עצמית, ופ־שו אנשים משכילים, בעלי־מקצוע, דיפלומטים וסוחרים. לאחר מכן, גם את יהודי צרפת. הבאים הכשר עד מהרה את הישבה הבולגרית ובאו ובמבע הזוק עם האוכלוסיה הבולגרית.

בבולגריה מצאו מקלם גם יהודים מארצות אחרות באירופה, שם סבלו מרדיפות שונות, ביחוד מרדיפות־גזע.

היחס הליבראלי של הבולגרים כלפי היהודים היא עובדה שאינה ניתנת לערעור. מה גרם לכך? עד המאה ה־9 היו הפרוטובולגרים וה־סלאווים עובדי־אילים ולא ידעו כל ניגודים דתיים, המגושמים לרוב על־ידי הכנסיה הנוצרית. הרבנים שעשלו בשפות העבריות והיוונית סייעו בתרגומם של ספרים משפוח אלה. כן שלטו היהודים במקצועות שונים וידעו את דרכי המסחר. כאן לא ידע כלל על רדיפות האוכלו־סיה היהודית.

ברבע האחרון של המאה ה־14 התגבלו הסודיים תכופות על בול־גריה, אשר לדגל משמרת הפראוא־לי ולא היתה מסורדת ולא היה לה כח צבאי מתאים שיוכל להתגונן, ואם־כי גם בטורקיה היה קיים משטר פראוא־לי, הרי מבחינה צבאית הי־תה חזקה למדי.

ב־1393 כבשו הטורקים את העיר שיטיובה, ב־1396 — את העיר דור־דין, מאז אבדה לבולגריה עצמאותה למשך 500 שנה. באותה תקופה הש־תנה המהוי של היהודי־בולגריה. אז־לם דיימתם של יהודים לאותה ארץ לא מסקה. הגבירה המהמנית, הגדולה ביותר של יהודים לבולגריה, היתה בשלהי המאה ה־15. באז אז יהודים ספרדים מספרד ומפורטוגאל שתר־בוחם היתה גבוהה יותר. השלטונים שעשלו אז בטורקיה עצלו, ומפ־שו אנשים משכילים, בעלי־מקצוע, דיפלומטים וסוחרים. לאחר מכן, הוי ויהודים על אדמות בולגריה, שנמ־צאה תחת שלטונם של הטורקים, בגושים, לא פחות מן האוכלוסיה המסלסלת. אחד מבולגריה של תנר־את־החרות הלאומית בבולגריה, לובן קאראוולוב, כתב על היהודים כך: „אלה הם יהודים ישרים וחרוצים, הם אוהבים איש את רעהו, עוזרים זה לזה, הם עוזרים בטעם לכל אחד, והא הוא בן עם, שבם אז אמונה איה שהם". מהגיה של ה־תבונה הזאת, ו. לוסקי, ותחזא בערים ודיון וקיסטנדיל, אצל משפ־חת יהודיות.

היהודים תמכו בתנועה זו. ב־1876 הגנו הבולגרים והיהודים ב־אחד על העיר פאזארדז, שפני הת־קפום של הבאשיבוזוקים (חיילים סורקים מיחידות בלתי־סדירות). בסופיה הקימו היהודית פלוגת מת־נדבים, אשר לא נתנה לחיילים ה־סורקים לשרוף את העיר ולשחיטה.

בטלחמת סרביה־בולגריה שירתו מתנדבים יהודים בפעילות מחיילים ובקציינים בבולגריה. בעיר דיבין, שם

שלושה צירים באסיפה הלאומית

שלושה יהודים — ראובן אברבוב, דויד דיבין ורחה אברבוב — צירים באסיפה הלאומית. חבר־הממשלה ומ"מ מיניסטר — עובד תגיר. יש יהודים בקרב הר־פלוקאמים של משרד־החוץ, בין העובדים האחר־אים של המיניסטריון לסחר־חוץ, בנמלות־הנבא. במרקליות־המסיגה, ובמסדרות־המשפט, בקרב המנהיגים של הארגונים הציבוריים, בראדיו, בטלוויזיה, בתזונות, בחברה הזר־אסרגיות. 70 יהודים עובדים כ־כתבי־חוץ.

הוקמה חברה תרבותית־חברתית של היהודים בבולגריה. ההנהלה המרכזית נמצאת בסופיה וסניפיה במחוזות. החברה עורכת אסיפות, הגיגות לרגל תאריכים חשובים, תכ־ניות ביחוד ועוד. ההנהלה המרכזית מוציאה פעמיים לחודש את העתון „יחוריסקי הוסטניק" ו„נודישנגיק" (קובץ שנתי). בבולגריה ובאנגליה, שם מאמרים מדעיים על תולדותיהם של יהודי בולגריה. קיימת תעוד־בות קבועות על הנושא „הצלתם של יהודי־בולגריה בשנות 1941־1944". הוקיע קובץ „היהודים שניטפו במאבק נגד הנאצים", ספר מאוייר בעריכת מאת חיים אוליבר „ניצלנו".

קיימת מרכזה יהודית מרכזית וד־חבית, השוסקה בענייני דת. בסופיה ובמספר ערים, שם מתגורר מספר ניכר של יהודים, מתוחים בתי־הכנסת.

דעת קוראים

קצת חשבון הנפש

מאת פ. טרופר

„אין ודים מלח על המצעים", אומר המתנגד, וביחוד כשהמצי־עים קטקים ומריים. המדובר, כ־מובן, במצעים שנמצעבו בחילוף דב לוויצנר בראשם גילו את ביתן־הכנסת „אברהם אביגר" ואת בניין „הדסה", שבחברון, בשהם הרוסים ומוהמים בידי ערבי חברון (באילו שהדבר לא היה ידוע להם במשך כעשר שנים מאז שחרור חברון!), והחליטו לבשת מיד לשיקומם ול־חידוש התפילות בהם. וכל זאת עשו לכולנו: המשלה ושדרה, מפלגה השמאל הימין, כולל המפ"ל ו־„גרש"אמונים".

אין לתמוה על השיפלות, שגילו בניהם ובני בניהם של פורעי חברון בתרעיס. לאחר כל מעשי הזוועה של המחבלים הפלשתינאים מאז ועד עתה ולאור המתרחש כלבנון זה בשנה וחצי — אין איש מבוד שטיבם הדיוקי של הללו נשתבח במשהו. אבל מאז יש לתמוה, איך סר מהם פתאם בל מחד וכל מרא שמני ממשלת ישראל ומפני צה"ל? כיצד זה עשו באצאיהם של פודעי חברון בשנה הנעשדית לשחרורה בידי צה"ל מה שלא הצו לעשות בחשע השנים שלפניה? וכל זאת ודוקא בשנה, שבה מדינות ערב מוכסכות ביניהן באשד לא היו מעולם, ובשנה שהמחבלים האש"ף בראשם נחוללים תבוסות ומפלות בכל השטחים הגדולה שבהם — הבוסתם בלחמת האזרחים הנוראה המסור שכת שבלבנון.

ואגב, סלחמת הלבנון לא. רק הת־לישה ומסיבה להחליש את אויבינו מיטיון, מדינית ומפרטית ו„מעגיקה", לגו שקם יחסי, שזה זמן רב לא יודעו במחוז; אלא שהיה בה, מאין במה, גם בדי למקד אות השוכת לב העולם וכה בשעה להסיח את דעתו ממדינת ישראל ומן הסכסוך הישראלי ערבי. ולו השכלנו, יכולנו לנצל מסקרמן יקר זה לשם איזקנו תבמותינו, המדיני והכלבלי, לשם הגיעצות פנימית שקטה ומעמיקה ולשם התכונות מדיניות מרבות לת־יום ששוב יזדבר בנו... לצערנו הרב, לא השכלנו ודוקא בשנה זו נגשנו על ידינו דברים דבים, של־שלת של דברים, שעודדו את חמת הערבים, ללא צורך, ואותנו הזיקו שוב ושוב לנקודת מוקד של הת־עניינות העולם, שלא למובתנו.

*

השלשלת התחילה בערך ב־פרסום הרב — ובכל כלי התקשורת — שנתנה הממשלה משום־מה ל־ענין הפקעת האדמות בגליל. קשנו על זה מפלגות השמאל שלנו, וב־ראשן רק"ח, ועורדו את הערבים למהומה גדולה, שהעתיעה בעצמתה, ב„יום האדמה". (הדבר היה ב־30.3 למרגם). וכבר לפני בן היו העד־בים, וביחוד המוסלמים, בסערים מאד מ„חילול קודשים", שנעשה ע"י קבוצה מהבני ב"ח", שעלו לתפילה על הר הבית, בעבור להוראות ה־קבועות של הרבנות הראשית... לדעי המזל, נקבע סמוך ל„יום האדמה" מועד הבחירות לראשי ה־מועצות הערביות. אמנם רבים יצאו לדומות את הבחירות למועד מוקדם יותר, אם לא לבטלן; בי לפי חלק הרוחות ב„יום האדמה" ולפי סיב התעמולה שיהלו לקראת הבחירות — לפי אלה חזי מראש שהמצאותיהן מאד לא יהיו נוחות לנו. אלא ש־משום מה התעקש שר הבטחון לקיים את הבחירות במועדן, אבל גם התחזיה לא נתקיימה; רוב ראשי המועצות שנבחרו הינם בני דוחד החדש, מאנשי רק"ח ומיתר מפלגות השמאל; והלו דחוקים מאד מלשתוף פעולה עם השלטונות.

גם „גוש־אמונים" לא שקט על מי־שריו. כל אותו הזמן. שוב ניסה כמה נסיונות נפל של התנחלות בלתי מאושרת בשמחי יהודה ושומ־רון: בשכם, בירחו ועוד ולאותיונה — בבניין „הדסה" שבחברון. זאת בשעה שבעיית התנחלותו בקדום מרם נפתרה. והיא מוסיפה לשמש לשרים מסויימים במפשלה קרן גי־נות תושא לויכוחים קולניים המגי־עים לאוזניהם הוקופות החחדת של הערבים... (ואגב, יש לשאול את הגוש בצער: מה מצם כל הנסיונות הללו? הלא אינם משיגים רבר לא מבחינה התיישבותית ולא מבחינה מדינית).

לפני כחדשים הוחרחשו ההדלפה הנפשעת של „מסמך קינן" ופרסומו באחד מעתוני השמאל — דברים ששוב חידשו את החמיסות של ערבי ישראל וכבר גרמו לשביתות המוצעות והעדיות הערביות וכל שבתלווה עימן ועוד חיל נמוה...

סמוך לזה נתפרסם מאמרו היחיד של שר החוץ שלנו, שרק חשף את חולשתנו בכך, שהביע את נכונותנו כביכול לוויתורים מרחיקי לכת למען השלום. (וראה זה פלא: למרות הוויתורים המפליגים הללו שבמאמר לא נמצא אף ערבי אחד, שיהא מוכן לנהל איתנו מו"מ על התכנית שבו; מהחומר, שהמדינה מעוניינת לשמור עליו בנגב מיטיר, בי עוד לפני הש־תנה, הדבר מיטיר, בי אקסלרוד ה־דיכים להגלת החומר. ועדה מיוחדת שהוקבעה מנציג נגנך המדינה, ד"ר משה נוסק, נציג משרד החינוך, מר נתן כברך, ראש ארכיון הכרטים ב־אוניברסיטה העברית, מר יעקב גרוס, קבעה את הקריטריונים שבעקבותיהם יתולל בטיפול החומר.

משרד החינוך: הוחל בהעתקת יומניו של נתן אקסלרוד

משרד החינוך והתרבות דחה את טקנותיו של בעל ארכיון ה־מרכים הארכיאולוגי נתן אקסל־רוד, כאילו נתקל עד כה בפירוק מצד גורמים ציבוריים לפקדל ל־הצלת ארכיונו האיסטורי.

דובר המשרד, ישראל כהן, אמר כי מזה מספר שנים מסיימים משרד החינוך ונגוך המדינה מגעים עם מר אקסלרוד במגמה להבטיח את שמירת החומר התיעודי רב־הערך המצוי ב־רשותו. הדבר סיפר, בי עוד לפני כשנה מוכנו עם מר אקסלרוד ה־דרכים להצלת החומר. ועדה מיוחדת שהוקבעה מנציג נגנך המדינה, ד"ר משה נוסק, נציג משרד החינוך, מר נתן כברך, ראש ארכיון הכרטים ב־אוניברסיטה העברית, מר יעקב גרוס, קבעה את הקריטריונים שבעקבותיהם יתולל בטיפול החומר.

הנפרסם חומרת

דוכר משרד החינוך הוסיף, בי ב־ניגוד לכה שפורסם על־ידי מר אקסלרוד יש כיום בידי נגנך המדינה רישום מפורט של בל יומני הקולנע של אקסלרוד החל משנת 1935, ה־כולל את שמות האנשים המופיעים בהם, האירועים וכו'. בקרוב תתפרסם הוכרה שתכלול רישום זה.

במקביל החל כבר בהעתקת חלק מהחומר, שהמדינה מעוניינת לשמרו (לדעת מומחים לא כל החומר ראוי לגניזה מטעם המדינה) ובימים הקרו־בים אמור נגנך המדינה לקבל מן הקרן־מהחומר שכבר הועתק. משפחת אקסלרוד קיבלה תשלום מהמדינה עבור בדיקת הנכסים.

הדובר הדגיש, בי בגנך המדינה ומשרד החינוך מסכימים לעמל ב־הצלת החומר החשוב המצוי בארכיון הכרטים של אקסלרוד. התנבאריותיו עורדו תמיהה רבה במשרדים המטפ־לים בכך באינטנסיביות.

העליה בגרעון המסחרי מגבירה קשיי ממשלת צרפת

פאריס, 17 (יוניי"ט) — ראש מר־שלת צרפת ריימון באר ניצב היום בפני קשיים חדשים, בעקבות הדר־עה של גרעון חדש במאזן המשלו־מים וסקר של דעת הקהל המזהיר מפני ירידה בתמיכה בממשלה.

המשרד לסחר חוץ הודיע כי גר־עון מאזן התשלומים הצרפתי עלה בספטמבר ל־3.35 מיליארד פרנקים, לעומת 2 מיליארד פרנקים כאוגוסט.

היבוא בספטמבר עלה ב־27 מיל־יארד פרנקים, לעומת יצוא של 23.8 מיליארד פרנקים, בציקר עקב הב־דלת יבוא הנפט והמזון.

פירסום הגרעון החדש במאזן ה־תשלומים חיזק את ההשטות בחוגי הממשלה מפני לחצים מפקולביים הנשים נגד הפרנק, כאשר יישתנו מחר שוקי המטבע.

בולאות שוודית

מאת חיים לנגלבן

פינת הבול

ב־9 בספטמבר הנפיקו שוודיה הדואר של שוודיה ומרשה בולי זכרון על גושא האמנות האמר־ביאלוגית. אבנם עשוי ארד, סמלם של צליינים, קבן לשחיית יין, מנקה ארזבות ופסל ראש של בתרה.

הבול הראשון בערך נקוב של 15 ארה מראה אבנם שהוא מ־שנת 550־600 לספירה, האר־ביאולוגים מסון זה בלבד בעולם. הוא נמצא משנת 1971 בחפירות בחבל אוטלאנד.

על הבול השני, בערך נקוב של 20 ארה, מצוייר סמל צליי־נים, אשר מסוג זה ניתנו ל־צליינים. הם עשויים עוטרת, וי־שימשו ביסי תכיניים כעדות ר־סימן שהצליין אמנם ביקר ב־מקומות הקדושים לנם. את ה־סמל היו נושאים על הכבד או על הכובע. על הסמל שעל הבול נראים שלושה מלכים והוא מ־סוף המאה ה־12 ונמצא בחפירות במערב שוודיה.

על הבול השלישי, בערך נקוב של 30 ארה, נמצאת הקרן ל־שתיית יין. בעת חפירות בקברים מראשית שנות הספירה נמצאו קרנות יין, דבר המוכיח בי ה־קרן שימשה לשתיית יין בתקו־פות הקדומות בצפון. השתמשו גם בקרנות זכוכית למטרה זו. במאות ה־13 וה־14 שוב נעשה הדבר שפעולרי ואז היו מיבצרים קרנות יין מקושטות־בקישוטי בסף ובזהב. היו גם קרנות מגולפות עץ.

הבול הרביעי, בערך נקוב של 90 ארה, מראה את מנקה הארר־בות. על הבול נראה מנקה ה־ארזבות עם כלי. הארבות והי־מדים המיוחדים המצוייגים — מברשת מזוברת לחבל אחוך, מגבעת גבוהת שחורה — אלה „הסמלים המסחריים" של מנקי הארזבות בסקנדינביה ובכל אי־רופה. למנקי הארזבות, העוב־דים בשוודיה עד היום הזה, יש שפה משותפת משלהם והם נה־שבים לאנשים מסתוריים.

על הבול בסדרה ז בערך נקוב של תשעה כתרים, מצוייר ראש נערה. הפסל ברוד הירדת אנסון (1894־1968), שהיה גם צייר מתוגן, היה בעל סגנון אישי מיוחד ב־מינו. בראשית שנות ה־20 למד אצל הפסל הנרפורד הנרד אנסון בנורבל, תקופה מאחרת יותר הושפע מאד מהקובימים ועל ידי האמנות הפרימיטיבית. פסל ראש הנערה הוא משנת 1922. הוא מוקף בצע חלק מן הפסל שומר שממי. השלישית — נושא דגל רכוב על סוס באחד מטעמי הרכיבה המסורתיים של סקוט־לנד.

אירגרת אוויר חדשה בסקנדינביה

אירגרת אוויר חדשה, שעליה תמונות הלקוחות מהפלקלוד ה־סקנדי הצפוני, הונפקה למכירה בסקנדינביה החל ב־17 בינלי 1976.

על האירגרת החדשה שלוש תמונות המציגות פסטיבואלים או מקסים עממיים סקנדינביים. הראשונה מראה את העלאתה ב־אש של אניה ויקינגית, שהיא שיאו של פסטיבואל הנערך כל שנה בלרוזיק, אשר כאיי שס־לאנר, לציון היום הקצר ביותר בשנה ובואו של הקיץ. השניה מראה גנגית בנכל בפסטיבואל על חישוביו הטבעיים של הקיץ, ללא בילוף של האמנ.

אירגרת אוויר חדשה בסקנדינביה

אירגרת אוויר חדשה, שעליה תמונות הלקוחות מהפלקלוד ה־סקנדי הצפוני, הונפקה למכירה בסקנדינביה החל ב־17 בינלי 1976.

על האירגרת החדשה שלוש תמונות המציגות פסטיבואלים או מקסים עממיים סקנדינביים יחודיים. הראשונה מראה את העלאתה ב־אש של אניה ויקינגית, שהיא שיאו של פסטיבואל הנערך כל שנה בלרוזיק, אשר כאיי שס־לאנר, לציון היום הקצר ביותר בשנה ובואו של הקיץ. השניה מראה גנגית בנכל בפסטיבואל

שממי. השלישית — נושא דגל רכוב על סוס באחד מטעמי הרכיבה המסורתיים של סקוט־לנד.

בולי אוליימפיאדה באיי קוק

ב־22 בינלי הונפקו על־ידי ממשלת איי־קוק ארבעה בולי דואר צבעוניים מקודשים למש־חקים האוליימפיים במונטריאול. הבולים הם בערכים נקובים של 7, 15, 30 ו־35 סנט, שעל כל אחד־מהם ענף ספורט אחד. ה־בולים נדפסו כשיטת פוטונר־בורג בצבעים רבים על גליונות של חמישה זוגות בולים — 10 בולים — כל אחד.

בולי אוליימפיאדה גם בפנרין

ב־9 בינלי הונפקה סדרה בת 3 בולי זכרון מוקדשים למשחקים האוליימפיים שהתנאו לאחר עלי־ידי פנרין — ציפון איי־קוק. ה־בולים הם בערכים נקובים של 25, 30 ו־75 סנט, כאשר בל אחד מהבולים מסמל שלושה מקצועות האתלטיקה הפופולריים בפנרין: ריצה, קפיצה לגרחקים ורוחיקת כידון. הבולים הודפסו בפוטוגרבורה בחמישה צבעים רבגוניים, כאשר צבע הזהב הוא רומבגמי. הציור הצבעים מוד־גשים בצללים, כדי לבטא את התנועה שבספורט.

הופעת בולים חדשים בישראל

היום, יום שלישי, יופיעו ל־מכירה בולי דואר חדשים ב־נושאים: בולי ארכיאולוגיה ב־ירושלים: בערכים נקובים של 1.30 ליי, 2.40 ליי ו־2.80 ליי; וכן בולי אוליימפיאדת השחמט 1976, בערכים נקובים של 1.30 ליי ו־1.60 ליי. הבולים הדו־שים הודפסו בולים בגליון ויואר שלם, עם 5 שובלי ביאור ה־מצורפים לשורת הבולים התח־תונה.

ביום הופעת הבולים יופיעו למכירה מעטפות „היום הראי־שון". מבחילות בבולים הנ"ל ומהתחתות מראש בחותמת דואר של „ירושלים עיר". לבולי אר־ליימפיאדת השחמט תוזה מעטפה אחת בלבד ומחירה 3.20 ליי ואילו לבולי ארכיאולוגיה יהיו שלוש מעטפות „היום הראשון" שונות זו מזו, והן „יסכרו בסד־דות שלמות במחיר של 7.40 ליי. המעטפות יסכרן ביום ההופעה בלבד. במידה שהמלאי יאפסך זאת, יסכרן הבולים בכל ה־עורות הבולאיות האפשריות גם לאחר יום ההופעה בכל אשבוני המכירה של השירות הבולאי.

זכרון להולכים

הרב יצחק שפירא ז"ל
(ליום השלושים)

בעשור האחרון נתברכה נתני ברכ גדול בתורה ובחכמה שיש בתוכה בקיות גודלו או „דיוד ל עולה" וכל צמא תורה ודעת יכו היה למצות אליו ולהרוות את צמ אונו.

הרב ר' יצחק שפירא ז"ל נולו לפני 72 שנה ברומניה ומלל חונן על בדבי התורה בבית אבותיו ש המשיכו שושרת מפוארת. בשכתו הרבנות עבר מדור לדור. אחרי ש למד בישיבות שונות ברומניה, ב פולין ובגרמניה, הוסמך לדבנות ע"י הגאון ר' משולם ראפה זצ"ל וחזו לעיר מוצאו, גאלאץ. שם נבחר כר־בעיר במקום מבי הרב הגאון ר ישעיהו שפירא זצ"ל, שבנו הוא יש־על כסא הרבנות במקום אביו הרו־ר' משה דוד שפירא זצ"ל.

הרב יצחק שפירא זצ"ל שמר ב בכבוד על מורשת קודמיו משך ב־5 שנה עד לעלייתו ארצה. קנה ל שם טוב בעולם הרבני עוד משחי נעוריו כשפרסם „תשורת יצחק" ע שמות בישין, ספר מלא ערך ותועלו לבל דב מסדר ניסין. בספר ז גילה בקיאות רבה ובעקבותיו. כן חשב בין דבני רומניה כמעמה גדול בענייני אישות. אולם לאמיתו של דבר הוא לא היה הר־דוד אישיותו רבת־הגודלים נתגלתה לכ בפעולותיו הבורוכות כרב העיר ום אחד ממיסדי התנועה הדתית לאו מית ברומניה וגם הדהה לפעילות הציונית בכל שסחי חיי הקהילו היהודית בעיר גאלאץ. השתתף ב ועידות ציוניות עולמיות ובפרק בוועידות תנועת המזרחי והפועל המזרחי וראשי תנועה התיקיב הכירהו אישית עוד מאז.

נחשב כאחד מגדולי דבני רומני בדוד האחרון תודות לביקאותו ה עצומה והכל היו מפשיבים לדבר בסמכות מוברת בכל בנגם מן המדינה. הוא גם נתבדר בכשר מיחוד בגאים ובמתיבה. תריסות והברקותיו הוסיפו חן מיחוד לכ הנעמותיו. ברדשותיו נתגלה גם ב בעל חוש הומור מפותח שהקסי את כל שומעיו.

מאז קום המדינה שאף לעלות ארצה, אולם השלטונות הקומוניס סיים עצרונו ולא נתנו לו ולמש פתחו לצלות. נשאר אל משכנות ברב העיר עד שזנה סוף־סוף לעלות עמל הרבה לעשות בקוניתנו להרמו קרן הדת ולהשפיע על בני עדת להנותם במעגלי צדק. למען יילב בדוך התורה והמצוה ולא חשך כו מאמץ לבך. נוהר בכל דרכיו בקלו כבחמורה, נדולתו בריאה שכים גת בלוחה בשנים האחרונות של בתוגה בגאלאץ כשחושש לקנות על עצמ את האחריות על סידור נינין ומעש בית־דין ואו הוליט להעביר אז הענייניים לכית הדין של קהילת בוקרשט. הוא עצמו טיפל באיסוף תרומות לכיסוי הוצאות הנסיעה ל בוקרשט של הוקיקים לדבר.

כשעלה ארצה השתקע, כאמור בנתניה. ב„דיוד לעולה" מרב ה שכונה, אך הרביץ תורה במקומו שנתן בעיר, נתן שיעורי תורה ב בישיבות, כי חיש מהר יצא שם לפניו כבדול בתורה. יחד עם גדולת אמור היה למצוה גם את פשטות בהתנהגות עם בני אדם והתחב. על בל אדם.

דבני דומניה, בני קהילת באלא ויוצאי גאלאץ בארץ, תושבי קריי גורדאו ובל אלה שהכירהו, מבבי אותו מרה יחד עם רעייתו הרבנ שוחזי ושתי כנותיו היקרות עב תתניו ולוקחו כנותיו ובניו, אחי ובני משפחתו.

נמלא חוב קדוש אם נדע אות לסובה ולברכה ועל הגורמים המתי אימים להנצחת את זכרו כאחד ה־תבריים היקרים של דבנות דומניה תגורעתנו שם.

הרב א. גומפל

יגאל רוזנבלום הי"ד

יגאל בן פרים ויואב רוזנבלו הי"ד, שנפל במלחמת יום הכיפורי גולד בחיפה בו' בניסן תשי־(13.4.51). גדל כחדר הבדמל, לק־ההתנוך בבית הספר תריאלי, מכוו־הימלי ודר סיום בית הספר. בעוד נער עם נערי ביתה מ' ניכר בבנ־היגותו. בטחונו וחתמה שפעו הזק־רינו על כל סביביו. היה חניך בתנועת הנוער „בני־עקיבא" מני „כרמלי". עסק בחדרכה ורכזו הסנ־עד התגייסו לצה"ל. וזא היה איי הרוח החיה בסניף, החזאר, הזוק הפעיל.

בינלי 1969 התגייס לצה"ל. במס־גרת הגדיל, בגרעין „הנשמה כרש־ב"י של תנועת „בני־עקיבא" שיוע למשק רמת־מגשימים שבדרום רמת הגולן. בתקופת השירות הסדיר תפ־מקום מרכזי בחבורתו וכמרכז ה־גרעין שימש כתובת לבל. שירתו בגדוד הגדיל הטצנה, סים בר־קור־מ"בים. תוך שירותו שזה בהאחזותו „בחיל אדגמן" ו„גדל על" וסיים שירותו בינלי 1972. אחרי תקופ־שתותו בתור פרקטרוסים ובוקר־במשק רמת־מגשימים.

לאחר השיחרור שימש כמדריך במוסד לנוער, כתכנה לקראת לימ־דיו באוניברסיטה במסגרת התנו לי־קרימינולוגיה. ב־1973 סיים שבוע לימודים אחת באוניברסיטת „בר־אילן", בתנים לסוציולוגיה וקרי־מינולוגיה. דבריו המדריכים מבוגרי אלה העמידו אותו תמיד במרכז של בל דיון ושיחה.

בחופשות מהאוניברסיטה המשי ל לעסוק בחדרכה במסגרת „בני־עקי־באי" בחיפה ואזון מתנות ושילוב הדרכה לעסוק בטילים בהכרת ה־ארץ ובאלים, שני נושאים הקשורי־זו בזה והכיך את המגלדת לארכ־ולרוחבה. תמיד הוגלהב למצוא ו־להכיך מקומות חדשים ומעניינ־ואהב כל פינה בה.

בעיצומו של יום הכיפורים נקר־יגאל עם חבריו אל הדגל. כשהו־אורו את הוצביו מתעורר בו ספי־אם מותר לקחת עמו את התמילי־לאחר עיון בספרו של הרב גוד־תרן בהלכות מלחמה, הוא נוטל א־התפילין עמו, הולך לדוך, ממנ־לא הזר.

כבר לשחרית יום הכיפורים הש־תתף יגאל בקרבות הבלימה, בגזר המרכזית של תעלת סואץ, כגוו־נגמיש בגדוד סיוד שהשת

לדיה מנהל המינהל של המחקר החקלאי

של היום ניתן לייצר תוצרת קלאית פי 30 מהקיים כיום

ארגו הגלילי
ים ניתן לייצר תו־
ר 30 מהקיים כיום
' הגיאה לעין לא
מון — אבל אנ־
קדיה, מנהל מינהל

השתתפו בחצר הרבי מאוויטש

ציות שנערכו לפני
זני של גלויות בבית
של הרבי מליובאו־
מנדל שניאורסאהן,
קול צצום, הנאמר
ש.
ימו בשעה מאוחרת
לה ונמשכו עד לע־
דים סיעדים על ידי
והאורחים, בניצוח
בכבודו ובעצמו.
ובין ההקסות השי־
ז על משמעות התנ
בין השאר הצהיר
כי חברון הקדושה
אל והישאר נחלתם
ין ולא תהיה לגויים
ר קדושה זו. הרבי
כל הלוויים (באצאי
קמה" מיוחדת בתנין, אחרות
סיפר בתנין.

מובלי ברקפה מיו־
ות השעריות הר־
לית, בשיתוף אנשים הר־
ן, בניצוי „אל־פלי־
יצנים את ישראל
אים הביעו לחצו.
שעריך חיים הרצוג.
קפה זו היא בוכחום
השומרים בסטירות
הארץ הקדושה ועל

ת המונית ת שניות ציה

סלו חלק בשמחת
נערכו השנה בשני
. זו כשמה ראשו־
רכות הקפות המו־

זו דב העיר, הרב
חברי לשכת הרב־
אש העיירה יוסף
ברכת העיר לאלפי
ובר מוצאת הציה
ית ר' פנחס ורסמן
. ס. פלדמן וחברי
אשי ובניצי ציבור

ציינו בסיפוק את
ה הפעילות הענ־
ת, ובין העיירה —
תרבות תוזרים.
זכונות יד התשעה,
אתפות עיר מנ־
שא העיירה, הרב
כת הרבנות בהר־
שמואל שוביאס
באירות.
ת הבא עיר מנ־
בני הנער לתת־
תורה ומצוות.
ש המוצאה הדתיה
ת תשיבות הערי־
התשבים בעיר.

6000 מקרים של סרטן מתגלים בארץ בכל שנה

כ־6,000 בקרים חדשים של סרטן מתגלים בארץ בכל שנה, כלומר ב־220 לכל 100 אלף בני בגרים ב־בחלה — בטרם אתבול ראשי הא־בדה לבלחמה בסרטן, בבסיבת עתו־נאים שקייבו ב„בית סוקולוב" בתל־אביב, לקראת סיבצע „הקש בזלת" 1976 שיתקיים בהדש הבא.

בבסיבה הסיתתה גם מר ברוך מור־שבין, שטיבל על עצמו לעמוד ה־שנה בראש הבסיבצע, הבכיבה להיר־תם לגיתם בכפים בדים מהחוגים ה־כלכלים בבדינה. יחיר האגודה לי־בחלבה בסרטן יהנן מורבן מסר, כי מחלת הסרטן מגוונת בלספר עוות־גברים ובנשים, כאשר בקרב הגב־רים נמוך בחמר סרטן הריאות — ב־450 בקרים בשנה — ובקרב ה־נשים — כרטן הדד — ב־750 בקרים בשנה. מכל מקום, הסענים ירד הא־בדה, אחד בכל 6—5 תושבים נפגע בבחלה זו, ובעובדה זו בלבד ניתן להעריך את תביבות פעילותה של האגודה לבלחבה בסרטן.

סגן ציין שהאגודה פרסו: נתן סרטי־נין ציין, כי בלחבה הבדוקה ו־הבסיבתה ביותר נגד כרטן הראה היא הגבורת בעישון. בשער על כל בקרה אחד של לא בעשן נהכסיב בה ב־10 עד 50 מעשנים — בהתאם ל־בספר הסיגריות שהלו בעשנים בל־יום. לדבריו, אצל אדם המעשן 50 סיגריות ביום, הסיעור הסבירות ל־הינגע בבחלה גדול פי 50 מאשר אצל אדם שאינו מעשן.

אשר לכרטן הדם, האגודה הפעילה בראש הבגודות את הבדבון המוקד־דם. ביתן שבכל שבבדרים באבחנה הסיכויים לריפוי גדולים. 80—70 אחוז בהמברים שבתגלים בשלב ה־בוקדם ניתן לרפא כליל — תלוי ב־מיקום של הבדבון. ב־50 ויותר אחו־הגות לאיבחון בוקדם הפוגדות בא־רץ, נבדקו אשתקד 49 אלף נשים, 80 אלף גברים ולבבד). מהן נתגלו 265 בקרים של סרטן הדד. מתבבר בכך, שבעוד שהאגודה הלשלת בב־לול סגנוריים, קליניקה, ומרכז גדול לפיזיותרפיה. כן אחראה בניתוח של לושה בתי מלון חדשים באיזור ים־המלח, מהם שניים בתחי זהר ואחד בעין־בוקק.

הצבעה בעד סנקציות במפעלי ים המלח

בהצבעה חשאית שנערכה אתמול בקרב עובדי חברת ספפלי ים ה־מלח ובובדי המשרד הראשי של ה־חברה בבאר שבע, הצביעו 90 אחוז בקולבד בעד שביתה וסנקציות.

הבוקר תיערך פגישה בין הוגי־הלה לבין הבובדים, שבה יבסו ה־צדדים להגיע לידי הסדר של הרגע האחרון.

המפעלים נעיבים מידי שנה בנו הסוכות לזכון של ארז לבנון זיל, שחסמאי בן משק פלמחים שנפל בתלחמת יום הבבורים.

מים מינרליים מישראל — ייצוא מסחרי חדש

מים מינרליים באיכות גבוהה, שנתגלו במעיין בגדל ליד סבריה ובעין־נואית, שליד עין־גדי בים־המלח, ישווקו, לראשונה, לצרכנים מסוגרים בארץ ובחו"ל לאחר שעובחה כדאיותם הכלכלית. — זאת אמר אהבוא שר התיירות בסקס פתיחת הקונגרס הבינלאומי ה־28 לתיירות־מרפא, לבלנאולוגיה ולקימסיות, הנערך במלון הילטון בירושלים.

מר של אמר, בי על־פי מבבאים ראשיים נמצאו מימי שני המעיינות סובים לריפוי מחלות כבד, כליות ולשיפול בדרכי העיכול, וכי תכולתם דומה לאלה של המעיינות המינרא־ליים הנודעים בקארלסבד ובאביין. עוד אמר השר, כי יומים מקומיים, בשיתוף עם משקיעים מחו"ל, יבשו בעתיד הקרוב להקמת ספעלים בגו־זל ובעין־נואית, שיעסקו במילוי בקבוקים לשיווקם בחו"ל ולחבר־תם מקומית.

בכנס משתתפים למעלה מ־200 צירים מ־18 מדינות והוא יימשך שבוע ימים, בהמגרתו יתקיימו סיב־מוזיונים וסיורים מקצועיים להכרת אתרי המרפא של ישראל ושיחות התיירות הבמודים אליהם.

תוך כשנה חצי תפתיים בניית המרכז הרפואי החדש בסבריה, שיב־לול סנטוריום, קליניקה, ומרכז גדול לפיזיותרפיה. כן אחראה בניתוח של לושה בתי מלון חדשים באיזור ים־המלח, מהם שניים בחמי זהר ואחד בעין־בוקק.

מרילים של עתונות מקומית התכנסו בירושלים

הצעה להקים בערבת הדפסה עב־מית שתשרת את העתונים המקו־מיים היוצאים לאור בבמה מערי הארץ ודנה במתגש מלים של עתונים בקובים שהתקיים בירוש־לים במסגרת ארגון „עמי" — עתו־נות מקומית בישראל.

במפגש השתתפו עורכים ומולייס סקביים מירושלים, באר־שבע, חי־פה ואשדוד. מר המיר בר־לב, מיל „ירושלמי" השבשון המקומי ב־ירושלים, נבחר לתפקיד מנכיר ה־ארגון.

בדיונים נבחר כי תשבצת העתו־נות המקומיות בארץ מגיעה ליותר מ־300 אלף עותקים, וצוינה הבחי־עניינה העובדת בביטוי לעניינים מקומיים.

כן דנו הנאספים במעובדות ה־עובדות המקומית במערבת הבחידות המתקרבת.

אלון גרינפלד — אלוף ישראל לילדים בשחמט

מאת שלמה קבדלשיין

אלון גרינפלד, בן 12, מבאר־שבע, זכה באליפות ישראל לילדים בשחמט תשליו שהסתיימה בראשון לציון.

המבצח צבר 8 נקודות מ־9 בשח־מים ומחזה את אחד הבכסרנות ה־גדולים של השחמט הישראלי בעבריה. בנקומות הבאים: יואב שיהלברג (פתח־תקוה), רמי אברהבי (חיפה) ודן לון (ירושלים) — 7 נק' ול אחד, אבי ברינגל (קריית־גת) — 6½ נק' וכו'. 78 ילדים מבל רחבי הארץ השתתפו בתחרות שנוהלה בצורה נאה. ציי דוד בן־ציון.

באליפות הילדות, שנערכה בבקי־ביל, השתתפו 9 ילדות, זכו בבשותף אירים הליוצה (באר־שבע) ואסתר שכים (קריית אתא) עם 7 נק' כל דולי ויצא, המסולדים אף לשלם 3½ ליי, הוא הדגיש כי תוך 15 שנה יצטרכו להפלם מרצונם, או לפי הכוונה של משרד החקלאות, גידולים הבבדים על מים שבבדם משלמים ביתם מאסם עד חצי ליי לקיב כיום. יש 300 מיליון קוב מים בשלה.

מים מינרליים מישראל — ייצוא מסחרי חדש

מים מינרליים באיכות גבוהה, שנתגלו במעיין בגדל ליד סבריה ובעין־נואית, שליד עין־גדי בים־המלח, ישווקו, לראשונה, לצרכנים מסוגרים בארץ ובחו"ל לאחר שעובחה כדאיותם הכלכלית. — זאת אמר אהבוא שר התיירות הקונגרס הבינלאומי בסקס פתיחת הקונגרס הבינלאומי ה־28 לתיירות־מרפא, לבלנאולוגיה וקלימסיות, הנערך במלון הילטון בירושלים.

מר של אמר, בי על־פי מבבאים ראשיים נמצאו מימי שני המעיינות סובים לריפוי מחלות כבד, כליות ולשיפול בדרכי העיכול, וכי תכולתם דומה לאלה של המעיינות המינרא־ליים הנודעים בקארלסבד ובאביין.

תעודות הערכה למורים על הצטיינות בעבודה חינוכית

שתי גננות, 6 מורים ו־10 בתי־ספר במחוז חיפה קיבלו תעודות הו־רה. ויידוד מטעם משרד החינוך והתרבות על עבודתם ופעילותם למען קידומה של מערכת החינוך.

התעודות הוענקו למחנכים ולי־מודות בטכס, שהתקיים בחיפה ב־התתמנות מנכ"ל משרד החינוך, מר אליעזר שטראלי, כנהל המחוז, ד"ר יוסף גולדשמידט, וקהל רב. על מתן התעודות לזוכים הבליגו ועדה מיוחדת בראשות המפקח ה־מחוזי, מר א. דדור, ובהשתתפות בציבור הגדלת המחוז, הסתדרות ה־מורים וארגון המורים העל־יסודיים.

הגננות שקיבלו את תעודות הוקי־רה הן:

חנה הדר, גן ילדים ברחוב י. ל. פרץ, בחיפה על קידומם של ילדים פעוטי־יפו.

מרגנה הריבג, גן ילדים בשיכון „נוה יוסף" בחיפה על מיזגה שיי־לוב מוצלח של הסיעת האמצעיגנ־לי והמיוחדת האינטלקטואלי.

ציבה סובוביץ, מבחיים גאולה — בייס בחיפה על יזמה אישית בי־רכים וחשוות בהוראה שאומצו על־ידי מורים רבים.

רות ניב, מבחיים „מגינים" בקריות

שתי בתי חולים שונים בארץ זכו אתמול לעידוד. מאנשי המגבית בקי־נדה אשר ביקרו בפרוייקטים לטיפול בנפגעים ובילדים, שנבנו מתרומות מיוחדות של שתי משפחות בקהילה היהודית בסורינאם.

50 חברי משלחת סקר של המגי־בית בסורינאם ושתתפו בטקס הקד־שת הדר הביתות בחיפה התת קיר־קעית לנפגעים בבית החולים ע"ש שיבא בתל השומר, בנעמד הוחרט סול דלצמן ורעייתו סורינאם. כן ביקרו באותו בוקר בבית החולים אסף הרופא במחלקה הבינוגרית לי־לדים, שנתרמה על ידי מר נתן דו־נצפילד מסורינאם ביטאר. הנס. הנרשמו מהעיר, מחזאות הרשאי הנפגעים בבית החולים.

בפועל לשני נאשמים ד ובסחיטת כספים

של שלוש שנים
וחצי על תנאי,
שסי בית המשפט
ב על שני נאש־
ים וסחטו תוך
נבונות" בעולם
בי הם מהמידים
ת העכירות. חוס־
שומסים בכך, כי
קופה שבה עבירות
ת מתרבות והול־
במדינה.
הם סמיר בן 31,
מלה ואליהו מלה
ס באו בסוף מאי
וקר לתגובן של
שדרות ירושלים
כלפיי. כי. בגלל
תברים ו. מוזיל
ס בשווי של 12
רשו סנדאף לחח־

ן ואז הוציא חבאס
קחי ממנו בכחה
ודעה כי ישובו

ם הוא בעל עבר
רמה וסמים, הת־
נקבות זאת הצב־
שוטרים לבושי
ראו כיצד בגים
את יתד הכסף.
נר ם. בייסקי וש.
ייעיסקת הסמים

אמנם סוכלה, אולם גם איבראהים נדאף נעצר על ידי המשטרה לפי עדותו של שוויל, אשר סעו, כי נדאף הוא ספק הסמים. השופטים קבעו כי נדאף ניסה להסתיר את הרקע האמיתי במעשי הסחיטה אולם אמר את האמת כשתיאר את הדברים שנאמרו בחנותו. יתר על כן, מדי ברר שאחרי הזיומים בחנות תקפו אנשים את איבראהים נדאף ושברו את ידו.

לפיכך החמירו השופטים בענשו.

משלחת הסקר של המגבית ביקרה בבי"ח

שני בתי חולים שונים בארץ זכו אתמול לעידוד. מאנשי המגבית בקי־נדה אשר ביקרו בפרוייקטים לטיפול בנפגעים ובילדים, שנבנו מתרומות מיוחדות של שתי משפחות בקהילה היהודית בסורינאם.

50 חברי משלחת סקר של המגי־בית בסורינאם ושתתפו בטקס הקד־שת הדר הביתות בחיפה התת קיר־קעית לנפגעים בבית החולים ע"ש שיבא בתל השומר, בנעמד הוחרט סול דלצמן ורעייתו סורינאם. כן ביקרו באותו בוקר בבית החולים אסף הרופא במחלקה הבינוגרית לי־לדים, שנתרמה על ידי מר נתן דו־נצפילד מסורינאם ביטאר. השגר. הנרשמו מהעיר, מחזאות הרשאי הנפגעים בבית החולים.

ועלת מפוקפקת

מוד 3)
ל הביטוח, מזה,
ם נזק רב לאשר
כן, בלי שהתכוונו
, מצב של תלוי
שהנושא אינו
ינים, הכל עומ־
ד — ומסתיגים.
ל המשלה היתה
לבצע את מלאכ־
וכצורה עניינית
ן סעם לאשליות:

לגנב מתייר

בסועל ועוד 9
וסלו אתמול בבית
אשקלון על דמ
שביחוד עם אח־
הנשיים בשווי

ל ו־6 חודשי מא־
ה של שלש שנים
מיכאל בן־חמו.

ציל השופט עוג־
אי שהיו תלוים
ים בחיקים קוד־
חם חוסמים.
שם גם באשמת
בכלא, ולבן חו־
50 ליי מיעוים
לחאנ.

נרשמו לנשואין

הרכבות הראשית המעצבה בתחנת ירושלים

שמיה בן (דוד) בן יוסיתו (רוק) ביתי ירושלים; בצאר (הזדיבסן) חנה בת אברהם (רוקה) הבא—ירושלים.
מרדכי בן אלכסנדר (דוק) ברחביה ירושלים; מיכבר אלה בת יוסף (רוקה) ברחביה—ירושלים.
אמיר בארי בן מלכה (רוק) הבא—נתי־ן; מיכאל (מלך) ומרי (חיה) בת אריתון אברהם (רוקה) אורבה—ירושלים (תיבת בארה־ים).
אוזל (חיה) חיים אהרן בן שמואל (רוק) ירושלים—ירושלים; חגיה יוכה בת עבי (רוקה) ירושלים—ירושלים.
בוחבי עזרא בן יוסף (רוק) רבשיים
לוח מלכה בת דוד (רוקה) " "
אלכסנדר רב בן לאון (רוק) " "
קלינפלדה בת הגנו (ישראל) (רוקה) " "
מיקס יפי אריה בן יחזק (רוק) " "
חליה חנה בת בינון (רוקה) " "
בלין (מר) אחרן משה בן מרדכי (רוק) חיים (רוקה) רחובות—ירושלים.
אליאבוס מיכאל בן שמואל מס (רוק) בדפה—ירושלים; מלי (לילנוק) אילה בת חיים (רוקה) רחובות—ירושלים.
מנבלה (אלאה) בת שמואל (רוקה) ברחבי־ירושלים.
בלבר (מלכה) יעקב פורץ בן יהודה (רוק) ירושלים—ירושלים; שבתאי שרה בת שלמה (רוקה) ירושלים—ירושלים.
בוכבא (שפרבל) יצחק בן מלכה (רוק) ירושלים—ירושלים; לינשניר בוסה בת אלבין (רוקה) (רוקה) ארגנטינה—ר.
חבן דוד בן מאיר (רוק) רם " יוסף בן מאיר (רוקה) ירושלים—ירושלים.
אלרה מרם דליה בת מרדכי (רוקה) תיא־אביב־יפו.
בה (רבאל) בן אליעזר (רוק) ב. מבא—ירושלים; מיכיה חמה בת פלוף (רוקה) ירושלים—ירושלים.

אמור אסתר בת אלבנד (רוקה) ירושלים
שחרור שמואל בן אברהם (רוק) חדרה
בשון חנה בת בנבי (רוקה) חדרה
חשובה חיים בן דוד (רוק) ישראל—
מבאר מרחבי דבקה בת בצר (רוקה) ישראל—מצה.
מחן יגון בן עקיבא (רוק) פוטש—מצה
מבו מרגלית בת מוסיבה (רוקה) " "
שטיבא חיים בן יוסף (רוקה) " "
גרוסמן מיכאל אלחנן בת יעקב (גרוקה) אלגיר—מצה.

לשכת הרבנות — מעמי השיע
אייכיר מלוכון בן דוד (רוק) ברוקו—
מרבב מזה בצר אלהה הזרה בת יעיש (רוקה) ברוק—אוקלה.
דיבון חיים בן בכמון (רוק) ויס—כרמב
מדה בצר (מעקין) מעוב בת אברם (רוק) קה) באר שבע—כרמב ברוש.

הרב הבריה — משב אחיקוד
מרי מזוה בן עובדיה (רוק) לוה; נגה אפונה (רוקה) יחוכה.

לשכת הרבנות — רמלה
חסק אברהם בן אליהו (רוק) ישראל—רבלה; מלים רבקה בת צורא (רוקה) ישראל—הבר־הסדון.
לוי דוד בן ברוך (רוק) ישראל—רבלה אלקבן חיל בה דב (רוקה) ישראל "
סבג יעקב בן מרדכי (רוק) ברוקו " בדיבאן רחם בת שמואל (רוקה) פרס—עולה.
מחשי נפים בן שלמה (רוק) ישראל—רבלה; מרציאנו סיני בת אברהם (רוקה) ברוקו—רבלה.
סוגי מרים בן יוסף (רוק) תמרבי־רבלה דוגה שון בת אלי (רוקה) בודקה " ויזרבלשיין אהרן בן לייב (רוק) ישראל—רבלה; עבדי רוזיב בת נעים (רוקה) ישראל—רבלה.
בלמס מעיה בן משולם (דוק) ישראל—רבלה; אבני בלמה בת יהיא (רוקה) תיגן—רבלה.
אבוחצירה יוסף בן מיכון (רוק) בוטש—בוסב עזיה; אלקיס הרו בת אליעזר (רוקה) ישראל—מרכב אזרחי.
סלבר בנר־אלחנון בן עלום (רוק) ישראל—רבלה; בקון יהודית בת יעקב (רוקה) ברוקו—רבלה.

לשכת הרבנות — רמת־השרון
בן יאיר יוסף בן יצחק (רוק) ברוקו—רבת הבנון; לוריאת יוחה בת בלוכו (רוקה) ברוקו—רבה־הסרון.
אהלאי אליעזר בן עיבל (רוק) רוסיה־הבריון; לוי אסתר בת יחזקאל (רוקה) אין—חולה.

לשכת הרבנות — תיתם
חשאי יוסף בן אברהם (אלבן) בתיה—הינון; חרוני מיכה (בזל) בת דוד (ברוקה) קרית־אונו.
אליאב אליהו בן דוד (רוק) ישראל—תאה; פרנר עבליה בת אבי (רוקה) יסד אל—ביה־הכלאל.

חוק הבנון ובניה תשכ"ח 1965
הועדה המקומית להבנון ולבניה
תל־אביב—יפו
מודעה
בהתאם לסעיף 149.

הרינו מודיעים בזאת בי הגשה לועדה המקומית לתבנון ולבניה תל־אביב־יפו, בקשה ליתן אישור לי־הקלה להוספת מרפסות תיצוניות ל־קומה ג' סבד צפון ברחוב ויצת קסובין 31.
כל מי שיש לו התנגדות להוצאת היתר/אישור הנ"ל במקום זה רשאי להגיש ועדה המקומית לתבנון ול־בניה תל־אביב־יפו בשדי קק"ל 68 לן הועדה) בקשה להתרת שימוש חו־רג בבנס נוש 30070 חלקה 109 בר־חוב דוד ילין 22 בירושלים דהיינו: ניהול ב„מל לשדרבות באוזר מגו־רים 3.
את התנגדויות להתרת שימוש חורג הנ"ל אפשר להגיש תוך שבו־עים מתאריך הודעה. זו לועדה המ־קומית לתבנון ולבניה ברחוב הלל מס' 23, ירושלים.

מים יחיד הועדה המקומית

עירית ירושלים

הועדה המקומית לתבנון ולבניה

הודעה לפי סעיף 149 לחוק התבנון והבניה תשכ"ה 1965 (להלן: החוק)

ניתנת בזה הודעה בהתאם לסעיף 149 לחוק כי מר אמנון אבלס, עו"ד הגיש לועדה המקומית לתבנון ולבנ־ניה (להלן הועדה) בקשה להתרת הקלה כנסס גוש 30119 חלקה 32 ברחוב לוריא 5, שב' ארנונה בירו־שלים ותריגו: הקלה בקו הבנין ה־קדמי: 4.20 מ' במקום 6.00 מ' המר־תים בקומת קרקע וכקומה א' (ה־בנין הקיים ברחוב 4.00 מ' בבקום 6.00 ס' מגבול הקדמי) לאחר הרח־בת הדרך.
את התנגדויות להתרת הקלה הנ"ל אפשר להגיש תוך שבועיים מ־תאריך הודעה זו לועדה המ־קומית לתבנון ולבניה ברחוב הלל מס' 23, ירושלים.

מים יחיד הועדה המקומית

עירית ירושלים

הועדה המקומית לתבנון ולבניה

הודעה לפי סעיף 149 לחוק התבנון והבניה תשכ"ה 1965 (להלן: החוק)

ניתנת בזה הודעה בהתאם לסעיף 149 לחוק כי מר יעקב בגיש ל־ועדה המקומית לתבנון ולבניה (להלן הועדה) בקשה להתרת שימוש חורג בבנס נוש 30070 חלקה 109 בר־חוב דוד ילין 22 בירושלים דהיינו: ניהול ב„מל לשדרבות באוזר מגו־רים 3.
את התנגדויות להתרת שימוש חורג הנ"ל אפשר להגיש תוך שבו־עים מתאריך הודעה. זו לועדה המ־קומית לתבנון ולבניה ברחוב הלל מס' 23, ירושלים.

מים יחיד הועדה המקומית

בבית המשפט המחוזי בנצרת

תיק עזבונות 427/76
בענין: עזבון המנוח שרגא ווייס ז"ל שנפטר בעטולה ביום 19.1.75.
המבקשת: חנה תייס סביה לתם הנלילית, ע"י ב"כ הע"ד דוד כהן מרחי הבנקים בחיפה.

הזמנה

להווי ידוע, כי הוגשה לבית־המשפט בקשה ליתן צו המכרזי על ירושת המנוח הנ"ל והנני מזכין כל אדם שיש לו טובת הנאה בעזבון המנוחה הרוצה להתנגד למתן הצו הנ"ל, להגיש תוך 15 יום מיום פרסום הזמנה זו, שאם לא כן יתן בית־המשפט צו כמוב בעניין.

א. אבא, שופט
בית המשפט המחוזי בנצרת

בית הדין ירושלים

תיק תשל"ו/62
תונשה בפני בית הדין בקשה לכתון צו ירושה על עזבון המנוחה אהרן רוזנברג ז"ל שנפטרה בירושלים, הנ"ח 8 ירושלים ביום י"ג תשון השל"ג 30.10.72.
המבקשת: כלבינה סינל ב"י עו"ד פרחים יצחק רחי המלך ג'ורג' 10, ירושלים.

הזמנה

בל חתובע טובת הנאה וכל ה־טענין שיש לו סיבה לתתנגד ל־בקשת הנ"ל יבוא לבית הדין ויבטוי טענותיו תוך 15 ימים מתאריך פרסום הזמנה זו, שאם לא כן יתן בית הדין צו כמוב בעניין.

מים יחיד הועדה המקומית

בבית המשפט המחוזי בתל־אביב—יפו

תיק עזבונות 3430/76
בענין עזבון המנוח אברהם קיהלר ז"ל, ת. ז. 0/304650, שנפטר ביום 24.5.76.
והמבקשת רבינה ליפשיץ, כתר־צלין, נקי"ים, רח' האשל 37.

הזמנה

להווי ידוע כי הוגשה לבית־המשפט בקשה ולכנגי המבקשת כמנהלת העז־בת, והנני מזמין בזה כל אדם שיש לו טובת הנאה בעזבון המנוחה הנ"ל, והרוצה להת־נגד להברזה להגיש תוך 15 יום מ־יום פרסום הזמנה זו, התנגדות ל־הכרזה המבוקשת שאם לא כן יתן בית המשפט צו כמוב בעניין.

רשם בית המשפט המחוזי

בבית המשפט המחוזי בתל־אביב—יפו

תיק עזבונות 4542/76
בענין: המנוחה קלרה הרסמן דיל מרחוב הנקין 59 חולון שנפטרה ה־יום ב"א אלול תשל"ו.
הבתקשים: שושנה ברגע מרחוב המעפילים 102 חולון יעל עולק מ־רחוב אליעזר יעקובסון 11, רחובות ע"י ב"ב י. גבו ע"ד מרחוב בן־גון 18 תיא.

הזמנה

להווי ידוע, בי הוגשה לבית־המש־פט בקשה ליתן צו הכחרין על יר־שת המנוחה הנ"ל, והנני מזמין בזה בל אדם הסוען שיש לו טובת הנאה בעזבון המנוחה הנ"ל, והרוצה להת־נגד להברזה להגיש תוך 15 יום מ־יום פרסום הזמנה זו, התנגדות ל־הכרזה המבוקשת שאם לא כן יתן בית המשפט צו כמוב בעניין.

רשם בית המשפט המחוזי

בבית המשפט המחוזי בתל־אביב—יפו

תיק עזבונות 4543/76
בענין: המנוחה מרים אברהם ז"ל מרחוב הנקין 59 חולון שנפטרה ה־יום ב"א אלול תשל"ו.
הבתקשים: שושנה ברגע מרחוב המעפילים 102 חולון יעל עולק מ־רחוב אליעזר יעקובסון 11, רחובות ע"י ב"ב י. גבו ע"ד מרחוב בן־גון 18 תיא.

הזמנה

להווי ידוע, בי הוגשה לבית־המש־פט בקשה ליתן צו הכחרין על יר־שת המנוחה הנ"ל, והנני מזמין בזה בל אדם הסוען שיש לו טובת הנאה בעזבון המנוחה הנ"ל, והרוצה להת־נגד להברזה להגיש תוך 15 יום מ־יום פרסום הזמנה זו, התנגדות ל־הכרזה המבוקשת שאם לא כן יתן בית המשפט צו כמוב בעניין.

רשם בית המשפט המחוזי

היום

יום ג', בי"ח תשרי תשל"ז 19.10.76

פר' בראשית

הפרק: יהושע ד'ו: הבשמה; מעמר שני ה', נ"ד: הקף: ייסא כא; ההלכה: אורח חיים יא, ד"ס.

שידורי ישראל

תחשיבות
מהדורות חדשות בגלים א', ב', ד"צ משדרות מדי שעה ב"מ 6 בבוקר עד : בלילה.
יומני חדשות
(ב) 7.05 הבוקר חדש
(ב) 8.05 זמן הבוקר
(ב) 13.00 בחצי היום
(ב) 17.05 ומן הערב
(א) 19.05 היום הזה
(ב) 23.45 זמן חצות

רשת א'

07.07 „בחיה בוקר־שיחה" 10.15 עדיר ויש להלבשים בחיי הבגד הבוקרים 10.55 „אור יומי — הדרך הבוקר" 03.10 „בוקר עוד" 10.05 „בן בחיי" 12.05 „בחצר יתרי" 13.30 „חיים בחיבור" 13.53 „אלף עד תו" 13.05 „חצי היום" 15.55 „עד הלב" „עיר הבדבה" 15.05 „זוג אחד" „בחיבור בדור" 17.10 „קול ירושלים" 18.05 „בה ביחה" — „בחבון חדוי דהי ובחיים 18.43 היום בחצרה 19.00 „חיים הזה" 19.47 „בחי היום בחיבר: „הזבב ברגים ויבון" — „בראה בה בלבה בחבון בחיבה בחיה בחבה בחיבון 20.45 „בחיבה בחיבה בחיבה בחיבון בחיבה בחיבון בחיבה בחיבון

העוצר שהוטל על חברון יוסר כליל החל מהבוקר

העוצר בחברון יוסר בליל הבוקר, וכן יוסרו המחסומים בכבישים שב־מבואות העיר וחברון תיפטח בפני מבקרים מכל מקום.

לשומת האת מערת המכפלה סגורה, לפי שעה, עבודות השיפוצים בתו־כה עדיין לא נגמרו, אך הן נמצאות בשלבי סיום.

אחמול היתה העיר שתוחה רק בשעות הלום, אך בניסתם של דרים נאסרה התחיילים המוצבים בסחוסי מים בקרו את תעוזתיו של כל הזיר צא וחנכנס.

כמעט כל בתי הספר נפתחו פרט לשניים, שחלק מתלמידיהם נמצאים במעצר בעקבות התפרעויות האח־רונות.

גם פועלי העיר יצאו לעבודה.

מחנ עתים בגדה מוסר כי גם־תיימה החפדה נגד תלמידים ומו־ריהם שהתפרעו בערב יום הכיפורים במערת המכפלה. המורים מכינים כתבי אישום נגדם והם יועמדו לדין בקרוב בבית משפט צבאי בעיר. ביג־תים תבעו נבחרי חברון לשחרר את התלמידים העצורים בערבות.

הגר"ע יוסף בשמחת בית השואבה

ב„שערי תורה"

הראשון לציון, הרב הראשי לישר־דאל הגר"ע יוסף, השתתף בשמחת „בית השואבה" בביהכ"נ „בחר" ב־ירושלים, שנערך ממעם ישיבת „שע־רי תורה" העומדת בשיאתו של הראשון לציון.

בתוך פרקי הזמרה והשירה השי־מע הראשון לציון דברי ברכה, ר־קרא לאברכי הישיבות להתמיד ב־לימוד התורה, גם בימי „בין ה־זמנים" החופש.

ישיבת „שערי תורה" קיימת ב־ירושלים זה בשנה חודשים, והיא נוסדה למטרה של השלמה בלימוד של הרבנות לאברכים מצדות המד־רח בירושלים. בנשיא הישיבה מש־מש הגר"ע יוסף, הרב הראשי לישר־ראל, ובראשה מכהן הרה"ג ר' נסים שנתבי, חבר לשכת הרבנות הרא־שית בירושלים.

תוכנית לקליטת עולים בירושלים

משרד הקליטה יטייע בביצוע פרוייקט הביתור לקלוט מאות משפ־חות עולים מאמריקה הלטינית ב־ירושלים. על בך סוכם אתמול בפ־גישה עם „מ"ל משרד הקליטה, דר מנ־חם שרמן, עם בציני התאחדות עולי אמריקה הלטינית. קליטת המשפחות תשולב בתוכנית קליטת אלף משפ־חות עולים מהמערב בבירה.

בפגישה הוסלק על הקמת ממה משותף שיורבב מנציגי משרד הקלי־טה, הסוכנות היהודית, עירית ירו־שלים והתאחדות, שיגבש תוכנית פעולה מפורטת בעניני דיור, תעסו־קה, קליטה חברתית ושירותים חיד־ניים אחרים.

350 סטודנטים מישראל לומדים רפואה ברומניה

מאת סופרנו בירושלים

ב־350 סטודנטים ישראלים רובם לומדים רפואה, מצויים כיום ברומניה. דבר זה נתברר לחבר הנהלת הסוכנות והיהודית הרב מרדכי עידשבלום במהלך סיורו האחרון ברומניה.

בישיבת הנהלת הסוכנות והיהודית שהתקיימה אתמול בירד־שלים העלה הרב עידשבלום על נס את מצב הקהילה היהודית ברומניה המונה ב־50 אלף נפש ב־48 קהילות. ציין כי יהודות רומניה מאורגנת, מסודרת ופעילה מאד הודות לעבודתו המסורה של הרב הראשי ד"ר משה רתן ולסיועה של ממשלת רומניה המאפשרת פעילות יהודית קהילתית זו.

כן מסר כי קיימים ברומניה 150 בתי כנסת וב־80 מהם נערכות תפילות מדי יום ביומו. בבוקרשט יש מסעדה כשרה בת מנשות מדי יום כאלף ארוחות. בכל קהילה יש מקהלת נערי וכן מספר רב של חזנות. עם זאת, ציין, קיים מחסור בשוחטים וברבנים חיבולים לשמש גם כמוהים.

טקסי אזכרה במלאת 9 שנים לטביעת „אילת"

במלאת 9 שנים לטביעתה של אניית חיל הים „אילת" מול חופי מצרים, נתקיימו אזכרות בבתי ד' קברות הצבאיים בחיפה ובת"א.

בבית הקברות הצבאי בחיפה נערך הטקס בהשתתפות מפקד חיל הים אלוף מיכאל ברקאי, קציני צה"ל ד־המשפחות השכולות. הרב הצבאי הר־ראשי אלוף הרב מרדכי פרידן ספד לנופלים ועמד על משמעות נבחרתם ותפארת מסירות נפשם לאות ולמר־פת בחינוך דורינו ולתיקון זיר ה־חברה במדינה לאור עקרונות הרוח והטוהר ביהדות. הרב הצבאי של חיל הים מגן אלוף ת. בקשם קרא פרק בספר תהילים החזון הצבאי הרא־שי נשא תפילה אזכרה.

60 גננות מפרוייקט שי"ח לא קיבלו משכורת ספטמבר

הסתדרות המורים הכריזה סכסוך עבודה

60 גננות במחוז תל־אביב והמר־כז, המתנסות השנה בפרוייקט סיד־חד בשם שי"ח — „שילוב ילד חריגי" — לא קיבלו עדיין משכורתן לחודש ספטמבר. (כל גננת מהגי"ל עובדת במספר גני־ילדים בתם מצויים ילי־דים הזקוקים לטיפול מיוחד).

בין הגננות מצויות מפרנסות יחי־דות ועולות חדשות.

לפי שנמסר מסרבות הגזברויות של משרד החינוך בת"א והמרכז ל־המדיר את התשלום במעצם, שאין לתן כח אדם מספיק.

כדי למנוע מסכסוך עבודה הציע מרכז המורים לשלם בינתיים מקו־דשות המרכז לשכר המורים בעבודה.

יהודים רבים בין התורמים לטובת המרונים בלבנון

חלק ניכר מן התרומות שנאספו בארץ לטובת בני העדה המרונית בלבנון נתרכז על ידי יהודים.

לכתב עתים נמסר, כי מתוך סכום כולל של 60 אלף לירות שנאספו עד כה על ידי בני העדה המרונית בחיפה, נתקבלו 20 אלף ל"י מידי יהודים. התרומות שימשו לרכישת מצרכי מזון, שהועברו במשאיות מישראל ללבנון.

מזכיר העדה המרונית בחיפה אנים עבוד העלה אתמול על גם את קש־רי הידידות ההדוקים השוררים בין יהודים ובני עדתו, על רקע מסורת של למעלה מ־100 שנה. במכתב חדרה ששיגר מזכיר העדה לעידיתו חיפה על תרומתה בתב מזכיר ה־עדה, כי תחילתה של העזרה ויהו־דית לסרונים בלבנון בשלהי שנת 1860, כאשר חשר משה מונטיפיורי ד"ל נדהם מן האסון שפקד את ה־מרונים בלבנון ושיגר מכתב ל־„רימס הלונדוני" בו זעק חמס על העולל. המכתב ומספר הקרבנות הגדול שנפלו אז במלחמה בלבנון. מונטיפיורי תבע להחיש עזרה לס־רונים ואף פעל לקומם את דעת הקהל בעולם הנאור.

בתב עתים בחיפה מאיר שרשבני מציין, כי לעדה המרונית בחיפה הביעו עשרות תרומות מיהודים. ב־ניהן בלטו במיוחד תרומתו של תו־שב חיפה אברהם לימני. הכותב, כי בתקופת לימודיו באוניברסיטה האמריקנית בביירות היו בין ידי־דו רבם מבני העדה המרונית ועתה נסבחים אלה בחוצות ביירות על לא עוול בכפם. מר לימני שיגר את תרומתו בתקווה שהשלום ישרור ב־איזור.

מר אנים עבוד אמר לכתב עתים, כי בספרי התרומות הועברו ארבע משאיות מזון מישראל ללבנון הר־אחרונה שבהם נשלחה כיום ג' ש־עבר. הוא יצא בקריאה לציבור ל־סייע להקלת מצוקתם של בני עדתו בלבנון. לצורך קבלת התרומות פת־חה העדה המרונית חשבון בבנק הערבי ישראלי מספר 4/54.

נצ"מ יגל פרש מפיקוד משטרת נ. ת. בן גוריון

מינהלת גמל תתעופה בן גוריון נפגרה אתמול מגיצב מישנה רמזן יגל, אשר פרש מתפקידו כמפקד משטרת הגמל ועומד לצאת לשליחות כמלכותית.

מר יגל, מוותיקי מפקדי משטר ה־גבול המשטרה, זכה בעבר בצ"ש עבור מעשה גבורה תחת אש בזיהי־קלות עם מחבלים. הוא שרת בגמל התעופה בתקופה שבה היתה פעילות חבלנית רבה, ונתנה משיחתו פעולה ניכרת והרוב עם כל הנוסעים, רובל הנוסעים הזרים, ובכלל זה הנוסעים הזרים, ובכלל זה הנוסעים הזרים, ובכלל זה